



RESOLUCION D.P.P. Nº RES-215-2024

USHUAIA, viernes 22 de marzo de 2024

VISTO el expediente electrónico DPP Nº E-61-2024, del registro de la Dirección Provincial de Puertos, caratulado: **“REPARACION TECHO DEL EDIFICIO ADMINISTRATIVO DE LA DPP-SECTOR RRHH”**; y

CONSIDERANDO:

Que mediante el expediente del visto se gestiona la ejecución de los trabajos tendientes a las reparaciones del techo del Edificio Administrativo de la DPP, sector RR.HH.

Que mediante Nota 30-2024-Letra: D.E. y P., de fecha 26/02/2024, obrante en adjunto 3, el Director de Estudios y Proyectos, solicita autorización al Sr. Vicepresidente para llevar a cabo la reparación del techo en el sector de las oficinas de RR. HH del Edificio Administrativo de la DPP.

Que asimismo, al pie de la predicha nota, mediante Nota Nº 256/2024, Letra: DPP, el Sr. Presidente autoriza continuar el trámite remitiendo las actuaciones a la Dirección General de Administración.

Que de igual modo, el área Técnica ha elaborado el Cómputo y Presupuesto y el Análisis de precios de la obra a contratar, los que han servido de base para determinar el monto del Presupuesto Oficial, el que asciende a la suma de Pesos Cinco Millones Novecientos Cuarenta y Tres Mil Setecientos Treinta y Ocho con 00/100 (\$ 5.943.738,00), realizado al mes de febrero 2024, correspondiendo en función del mismo, efectuar el procedimiento de contratación directa.

Que la Dirección Provincial de Puertos cuenta con crédito presupuestario para afrontar el gasto que demande la presente contratación, obrando el Preventivo Presupuestario Nº 136, incorporado en adjunto 9.

Que a los fines de la evaluación de las ofertas que se reciban en la presente contratación, es procedente la designación de tres miembros titulares de la Comisión de Preadjudicación y sus suplentes.

Que en razón de lo expuesto corresponde aprobar: la Memoria Descriptiva (ANEXO II), el Pliego de Bases y Condiciones Particulares (ANEXO III), el Pliego de Especificaciones Técnicas (ANEXO IV), el Plano (ANEXO V) y las Normas de Higiene y Seguridad (ANEXO VI).

Que en consecuencia resulta procedente autorizar la convocatoria para efectuar la contratación directa, encuadrándose la misma y el gasto que de ella se derive en el artículo 9 inciso a) de la

Ley Provincial N° 13.064 y Jurisdiccional de Obras

Públicas aprobado por Decreto Provincial N° 594/2023, Resolución DPP N° 98/2023 y Resolución M.O. y S.P. N° 160/2021.

Que el suscripto se encuentra facultado para el dictado del correspondiente acto administrativo en virtud de lo previsto en el artículo 6° de la Ley Provincial N° 69 y en el Decreto Provincial N° 3139/2023.

Por ello:

EL PRESIDENTE DE LA
DIRECCION PROVINCIAL DE PUERTOS

R E S U E L V E:

ARTICULO 1º.- Autorizar la convocatoria a contratación directa, que tramita la Obra **“REPARACION TECHO DEL EDIFICIO ADMINISTRATIVO DE LA DPP- SECTOR RRHH”**, en virtud de los considerandos que anteceden y de conformidad a los datos del comunicado obrante en el ANEXO I que forma parte integrante del presente. Ello, por los motivos expuestos en los considerandos.

ARTICULO 2º.- Aprobar: la Memoria Descriptiva (ANEXO II), el Pliego de Bases y Condiciones Particulares (ANEXO III), el Pliego de Especificaciones Técnicas (ANEXO IV), el Plano (ANEXO V) y las Normas de Higiene y Seguridad (ANEXO VI), que forman parte integrante de la presente.

ARTICULO 3º.- Autorizar el gasto de la contratación directa por la suma de Pesos Cinco Millones Novecientos Cuarenta y Tres Mil Setecientos Treinta y Ocho con 00/100 (\$ 5.943.738,00)

ARTICULO 4º.- Designar como integrantes titulares de la Comisión de Preadjudicación para la evaluación de las ofertas a los agentes, Viviana Mansilla, Legajo N° 10228, Salvador De Gaetano, Legajo N° 10005 y Cristian Sacks, Legajo N° 10106, y como miembros suplentes a los agentes Ramón Eduardo Sandoval Estrada, Legajo N° 10.173, Maximiliano Fabro, Legajo N° 10137 y, Adrián Néstor Bleuer Legajo N° 10231.

ARTICULO 5º.- Imputar el gasto que demande el cumplimiento de la presente contratación a la partida determinada por nomenclador presupuestario del inciso 4-420110, del ejercicio económico y financiero en vigencia.

ARTICULO 6º.- Comunicar, difundir, dar al Boletín Oficial de la Provincia. Cumplido archivar.

RESOLUCIÓN D.P.P. N° RES-215-2024



Provincia de Tierra del Fuego, Antártida
e Islas del Atlántico Sur
República Argentina



ANEXO I DE LA RESOLUCION D.P.P. N° /2024

LLAMADO A COMPRA DIRECTA

LLAMADO A COMPRA DIRECTA N° 19/2024, PARA LA OBRA DE “REPARACIÓN TECHO DEL EDIFICIO ADMINISTRATIVO DE LA DPP- SECTOR RR.HH”. La Dirección Provincial de Puertos llama a Compra Directa N° 19/2024, conforme al siguiente detalle:

EXPEDIENTE D.P.P.: 61/2024

OBJETO: ejecución de la Obra: **“REPARACIÓN TECHO DEL EDIFICIO ADMINISTRATIVO DE LA DPP- SECTOR RR.HH”**

PRESUPUESTO OFICIAL Pesos CINCO MILLONES NOVECIENTOS CUARENTA Y TRES MIL SETECIENTOS TREINTA Y OCHO CON 00/100 (\$ 5.943.738,00)

PRESENTACIÓN DE LAS OFERTAS: El lugar y fecha límite para la presentación de ofertas es: **Lugar:** Mesa de Entradas de la Dirección Provincial de Puertos. Av. Maipú N° 510, Ushuaia.

Fecha y Hora Límites: 09/04/2024 a las 11:30 hs.

APERTURA DE SOBRES: La apertura de ofertas se llevará a cabo en:

Lugar: Dirección Provincial de Puertos, Maipú 510 - Ushuaia

Fecha y Hora de Apertura: 09/04/2024 a las 12:00 hs.

OBTENCIÓN DE PLIEGOS: Los Pliegos podrán descargarse de la Página Web www.compras.tierradelfuego.gob.ar a partir del presente anuncio.





Provincia de Tierra del Fuego, Antártida
e Islas del Atlántico Sur
República Argentina



ANEXO II - DE LA RESOLUCIÓN D.P.P. N° /2024

MEMORIA DESCRIPTIVA

- 1.- OBJETO DE LA OBRA: **REPARAR EL TECHO DEL EDIFICIO ADMINISTRATIVO DE LA DPP MEDIANTE LA COLOCACIÓN DE UN SOBRETecho DE CHAPA PREPINTADA.**
- 02.- COMITENTE: **D.P.P AV. MAIPÚ N° 510 – USHUAIA – PROVINCIA DE TIERRA DEL FUEGO ANTÁRTIDA e ISLAS DEL ATLÁNTICO SUR.**
- 03.- LOCALIZACIÓN: **PREDIO DEL PUERTO DE USHUAIA.**
- 04.- TIPO DE OBRA: Para la variación de Referencia se adopta la categoría: **I-2 Arquitectura: Nueva de Alta y Baja Complejidad.**
- 05.- NORMA DE APLICACIÓN: **LEY 13.064 DE OBRAS PÚBLICAS.**
- 06.- PRESUPUESTO OFICIAL: **\$ 5.943.738,00 (PESOS CINCO MILLONES NOVECIENTOS CUARENTA Y TRES MIL SETECIENTOS TREINTA Y OCHO CON 00/100).**
- 07.- PLAZO DE OBRA: **ONCE (15) DÍAS CORRIDOS.**
- 08.- SISTEMA DE CONTRATACIÓN: **AJUSTE ALZADO.**
- 09.- ANTICIPO FINANCIERO: **SE OTORGARÁ UN ANTICIPO FINANCIERO DEL VEINTE POR CIENTO (20%) DEL MONTO DEL CONTRATO DE OBRA.**
- 10.- CERTIFICACIÓN: **MENSUAL.**
- 11- PLAZO DE GARANTÍA: **SEIS (6) MESES.**
- 12.- GARANTÍA DE OFERTA: **1% MONTO PRESUPUESTO OFICIAL.**
- 13.- MANTENIMIENTO DE OFERTA: **TREINTA (30) DÍAS.**
- 14.- GARANTÍA DE OBRA: **5% MONTO CONTRATO.**
- 15.- REPRESENTANTE TÉCNICO: **IDÓNEO HABILITADO DE LA INGENIERÍA.**
- 16.- JEFE DE OBRA:

Se exige PRESENCIA EFECTIVA FULL TIME durante toda la jornada laboral en el emplazamiento de las obras. *Deberá informar domicilio particular, teléfono particular y teléfono celular.*



*Provincia de Tierra del Fuego, Antártida
e Islas del Atlántico Sur
República Argentina*



ANEXO II - DE LA RESOLUCIÓN D.P.P. N° /2024

17.- VISITA DE OBRA: PREVIA A LA COTIZACIÓN EN FECHA A COORDINAR CON LA DIRECCIÓN DE ESTUDIOS Y PROYECTOS.

El mismo podrá ser descargado de la página oficial de la DPP, <http://www.dpp.gob.ar/web/categoru/licitaciones/> o de la página oficial de la provincia.

.....
FIRMA Y ACLARACIÓN DEL RESPONSABLE



Provincia de Tierra del Fuego, Antártida
e Islas del Atlántico Sur
República Argentina



ANEXO III – RESOLUCIÓN D.P.P. Nº

/2024

PLIEGO DE BASES Y CONDICIONES PARTICULARES PARA LA CONTRATACIÓN DE OBRAS PÚBLICAS

INDICE

Artículo 1º: Objeto del Llamado a Contratación Directa.....	3
Artículo 2º: Presupuesto Oficial.....	3
Artículo 3º: Plazo de Ejecución de la Obra.....	3
Artículo 4º: Impedimentos para ser Oferentes.....	3
Artículo 5º: Anticipo Financiero	4
Artículo 6º: Obtención y Valor del Pliego.....	5
Artículo 7º: Consultas y Aclaraciones	5
Artículo 8º: Visita de la Obra.....	5
Artículo 9º: Presentación de las Propuestas.....	6
Artículo 10º: Lugar, Fecha y Hora de Apertura de las Ofertas.....	7
Artículo 11: Documentación a presentar por el Oferente.....	7
11.2.- Requisitos Técnicos.....	10
11.3.- Propuesta económica.....	11
Artículo 12: Requisitos mínimos exigidos de Inadmisibilidad.....	12
Artículo 13: Mantenimiento de Oferta.....	12
Artículo 14: Consulta de Ofertas	12
Artículo 15: Garantía de cumplimiento de Contrato.....	13
Artículo 16: Inicio de la Obra	13
Artículo 17: Plan de Trabajos y Curva de Inversión	13
Artículo 18: Plazo de Garantía	13
Artículo 19: Sistema de Contratación.....	14
Artículo 20: Representante Técnico	14
Artículo 21: Seguros.....	14
Artículo 23: Procedimiento de Certificación y Pago.....	16
Artículo 24.- Fondo de Reparos	18
Artículo 25: Recepción de la Obra.....	18
Recepciones parciales.....	18
Recepción definitiva	19
Artículo 26: Liquidación final de la obra	19
Artículo 27: Devolución del Fondo de Reparos	20
Artículo 28: Régimen de Multas	20
Artículo 29: Documentos del Contrato – Orden de prelación.....	23
ADJUNTO I - CERTIFICADO DE VISITA DE OBRA.....	25



**Provincia de Tierra del Fuego, Antártida
e Islas del Atlántico Sur
República Argentina**



ANEXO III – RESOLUCIÓN D.P.P. Nº

/2024

ADJUNTO II - DECLARACIÓN JURADA DE DATOS PERSONALES Y ACEPTACIÓN DE JURISDICCIÓN.....	26
ADJUNTO III - DECLARACIÓN JURADA DE CONOCIMIENTO Y ACEPTACIÓN...	28
ADJUNTO IV-PLANILLA DE CÓMPUTO Y PRESUPUESTO.....	29
ADJUNTO V- PLANILLA ANÁLISIS DE PRECIOS	30
ADJUNTO VI- FORMULARIO DE PROPUESTA.....	32



Provincia de Tierra del Fuego, Antártida
e Islas del Atlántico Sur
República Argentina



ANEXO III – RESOLUCIÓN D.P.P. Nº

/2024

CLÁUSULAS PARTICULARES

Artículo 1º: Objeto del Llamado a Contratación Directa

La presente Contratación Directa tiene por objeto contratar la Obra: **“REPARACION TECHO DEL EDIFICIO ADMINISTRATIVO DE LA DPP- SECTOR RRHH”, MEDIANTE LA COLOCACIÓN DE UN SOBRETecho DE CHAPA PREPINTADA”**

Artículo 2º: Presupuesto Oficial

El presupuesto oficial de la obra asciende a la suma de Pesos Cinco Millones Novecientos Cuarenta y Tres Mil Setecientos Treinta y Ocho con 00/100 (\$ \$ 5.943.738,00), a valores del mes de febrero de 2024

Artículo 3º: Plazo de Ejecución de la Obra

El plazo de ejecución de la obra se fija en QUINCE (15) días corridos, contados a partir de labrada el Acta de Inicio de Obra.

Artículo 4º: Impedimentos para ser Oferentes

Carecerá de validez a los fines de la Contratación Directa, toda OFERTA que incluya una o más personas comprendidas en cualquiera de los impedimentos que se detallan a continuación:

4.1 Las sociedades o entidades sin fines de lucro cuyos socios, miembros del directorio o consejo de administración, o gerentes, según el caso, estén sancionados de acuerdo con los puntos 12 a 14 del presente, como así también los cónyuges de los sancionados, cualquiera fuera el carácter en que pretendan inscribirse.

4.2 Las firmas sucesoras de firmas sancionadas, cuando a criterio de la autoridad de aplicación, existieran indicios suficientes, por su gravedad, precisión y



Provincia de Tierra del Fuego, Antártida
e Islas del Atlántico Sur
República Argentina



ANEXO III – RESOLUCIÓN D.P.P. N°

/2024

concordancia, para presumir que media en el caso una simulación con el fin de eludir los efectos de las sanciones impuestas a las antecesoras.

4.3 Los agentes del Estado Nacional, Provincial, Municipal y de Entes Autárquicos y las sociedades tipificadas en la Ley N° 19.550 integradas total o parcialmente por los mismos, en tanto dichas sociedades no realicen oferta pública de sus acciones, y la participación del agente sea superior al 15%. Quedan exceptuados de tal prohibición el personal docente con cargos suplentes, interinos y/o titulares hasta 10 horas cátedra semanales.

4.4 Las empresas en situación de quiebra o liquidación

4.5 Los inhabilitados y los concursados civilmente.

4.6 Los condenados en causas judiciales vinculadas a contrataciones con el Estado Provincial. Esta prohibición alcanzará tanto a las personas físicas como a las personas jurídicas cuyos socios, administradores o apoderados se encuentren en dicha condición. Asimismo, se hace extensiva a los cónyuges de sobre quien recaiga dicha condena. La autoridad de aplicación podrá acordar la inscripción en virtud de la naturaleza de los hechos, las circunstancias en que se cometieron o el tiempo transcurrido si juzgare que la condena no es incompatible con la condición de proveedor del Estado.

Constituirán excepciones a la presente cláusula las expresamente previstas en el Artículo 34, Punto 5) del Decreto Provincial N° 674/11.

Artículo 5°: Anticipo Financiero

De ser requerido por la empresa, se podrá otorgar un anticipo financiero de no más del VEINTE por ciento (20%) del monto del contrato, el que no estará sujeto a redeterminación de precios.

El anticipo financiero deberá ser solicitado por el adjudicatario mediante nota que será presentada en la Mesa de Entradas de la D.P.P. de la ciudad de Ushuaia, una vez suscripto el contrato de obra pública.



Provincia de Tierra del Fuego, Antártida
e Islas del Atlántico Sur
República Argentina



ANEXO III – RESOLUCIÓN D.P.P. Nº

/2024

El anticipo financiero será garantizado mediante póliza de seguro de caución a satisfacción de la D.P.P. y cubrirá el cien por cien del monto otorgado.

Cumplido, se procederá al pago del mismo en un plazo no superior a los QUINCE (15) días contados desde su aprobación por la autoridad competente, la que podrá otorgarse una vez suscripta el Acta de Inicio de Obra.

El anticipo financiero se descontará de cada certificado básico en forma proporcional al monto certificado.

Conforme se concreten reintegros parciales del anticipo, podrá reemplazarse la póliza.

Artículo 6º: Obtención y Valor del Pliego

El Pliego de la presente licitación se podrá descargar de la página oficial web www.compras.tierradelfuego.gob.ar, a partir de la fecha que se consigne en el aviso del llamado.

Artículo 7º: Consultas y Aclaraciones

Todos los interesados podrán formular sin cargo alguno, por escrito y en idioma español, aclaraciones o consultas relacionadas con el contenido del Pliego, las que deberán presentarse en la Mesa de Entradas de la D.P.P. o enviarse al correo institucional administración@dpp.gob.ar, hasta DOS (2) días antes de la fecha fijada para la apertura de ofertas, contados desde la efectiva recepción del requerimiento en la D.P.P.

La autoridad contratante podrá elaborar circulares aclaratorias o modificatorias al Pliego, de oficio o como respuesta a consultas.

Artículo 8º: Visita de la Obra

El oferente deberá ponerse en contacto con el área de la Dirección de Estudios y Proyectos de la D.P.P., sita en Avenida Maipú Nº 510 de la ciudad de Ushuaia o bien



Provincia de Tierra del Fuego, Antártida
e Islas del Atlántico Sur
República Argentina



ANEXO III – RESOLUCIÓN D.P.P. Nº

/2024

vía telefónica al 02901 – 431443 / 424022, internos 1118-1120-1153, para coordinar el día de la visita al predio y la firma de la Constancia de Visita del lugar de la obra según formulario obrante en el **ADJUNTO I** del presente Pliego.

Artículo 9º: Presentación de las Propuestas

Las propuestas serán presentadas en sobre único, perfectamente cerrado, sin membrete o marca alguna, con la única indicación en el anverso del sobre de la siguiente inscripción:

DIRECCIÓN PROVINCIAL DE PUERTOS
CONTRATACIÓN DIRECTA Nº 19/2024.
OBRA: “**REPARACION TECHO DEL EDIFICIO ADMINISTRATIVO DE LA DPP-
SECTOR RRHH**”
Fecha de Apertura 09/04/2024
Hora de Apertura: 12:00 hs

1. Las ofertas deberán ser presentadas en la Mesa de Entradas de la Dirección Provincial de Puertos, sita en Avenida Maipú Nº 510 – Ushuaia, hasta el día y hora indicados en el aviso del llamado a licitación, la que dejará constancia de la recepción por medio del sello de recepción, fecha y hora.
2. Las ofertas que se reciban por correo postal se considerarán presentadas en el momento de su recepción en la Mesa de Entradas de la Dirección Provincial de Puertos, en Avenida Maipú Nº 510- Ushuaia – Tierra del Fuego, Antártida e Islas del Atlántico Sur.
3. La oferta deberá ser redactada en idioma nacional y firmada en todas sus fojas, así como toda la documentación a presentar por el oferente, su representante



Provincia de Tierra del Fuego, Antártida
e Islas del Atlántico Sur
República Argentina



ANEXO III – RESOLUCIÓN D.P.P. Nº

/2024

legal o apoderado, en cuyo caso deberá acompañarse la documentación que acredite la calidad invocada.

4. La documentación que se solicite ser presentada en copia certificada, esta deberá efectuarse como copia fiel del original por Escribano Público, Policía, Entidad Bancaria o Dirección General de Administración de la Dirección Provincial de Puertos, con excepción de aquellos casos en los cuales sea otra autoridad quien exclusivamente deba realizarlo.

Para la certificación ante la Dirección General de Administración deberá presentar la documentación original.

Ante la eventualidad que la certificación notarial de las copias acompañadas responda a otra jurisdicción, la firma del escribano interviniente deberá contar con la correspondiente legalización del Colegio de Escribanos.

5. La oferta debe ser clara, sin enmiendas ni raspaduras y en caso que las hubiera en partes las esenciales de la propuesta, deberán estar debidamente salvadas por el oferente o su representante legal, a fin de evitar erróneas interpretaciones.

Artículo 10º: Lugar, Fecha y Hora de Apertura de las Ofertas

El lugar, la fecha y hora límites para la Recepción de Ofertas, así como para el Acto de Apertura de sobres, serán fijados por la Dirección General de Administración, mediante Comunicado, que también será publicado en los medios que establece la reglamentación.

A la hora fijada para el Acto de Apertura, se pondrán los sobres a disposición de las autoridades de dicho acto para proceder a iniciar el mismo.

Ante cualquier consulta, los interesados podrán comunicarse a los teléfonos 02901-424022/43 internos 1124/1143, ó al correo electrónico administración@dpp.gob.ar.

Artículo 11: Documentación a presentar por el Oferente



Provincia de Tierra del Fuego, Antártida
e Islas del Atlántico Sur
República Argentina



ANEXO III – RESOLUCIÓN D.P.P. Nº

/2024

11.1.- El oferente deberá presentar la siguiente documentación:

a) Constancia de la constitución de la garantía de la oferta a favor del Comitente, que será del UNO por ciento (1 %) del monto del presupuesto oficial, la cual deberá tener una vigencia por el plazo del mantenimiento de oferta previsto en las presentes cláusulas.

La garantía indicada podrá constituirse en alguna de las siguientes formas:

- 1) En efectivo, mediante depósito en la Cuenta Corriente de la Dirección Provincial de Puertos N° 1710265/8 del Banco de la Provincia de Tierra del Fuego, acompañando comprobante pertinente.
- 2) En cheque certificado o giro, contra una entidad bancaria del lugar donde se realiza la CONTRATACIÓN. El ORGANISMO CONTRATANTE depositará el cheque o giro dentro de los plazos que rijan para estas operaciones.
- 3) Con aval bancario u otra fianza a satisfacción del ORGANISMO CONTRATANTE.
- 4) Con seguro de caución, mediante pólizas aprobadas por la Superintendencia de Seguros de la Nación, cuyas cláusulas no se opongan a las prescripciones de este reglamento, a favor de la DIRECCIÓN PROVINCIAL DE PUERTOS.

b) Constancia de Visita del lugar de la obra según formulario obrante como **ADJUNTO I** del presente Pliego.

c) Formulario de Declaración Jurada de datos personales y aceptación de jurisdicción de los Tribunales Ordinarios de la Provincia de Tierra del Fuego, Antártida e Islas del Atlántico Sur, Distrito Judicial Sur, debidamente firmado, del **ADJUNTO II** del presente Pliego, constituyendo domicilio especial dentro de la ciudad de Ushuaia.

d) Formulario de Declaración Jurada de Conocimiento y Aceptación, debidamente firmado, del **ADJUNTO III** del presente Pliego.



Provincia de Tierra del Fuego, Antártida
e Islas del Atlántico Sur
República Argentina



ANEXO III – RESOLUCIÓN D.P.P. Nº

/2024

e) Fotocopia certificada del Documento Nacional de Identidad del oferente, del representante legal o apoderado que rubricará todas las fojas que integran la presentación de la oferta.

e) En caso de presentarse ofertas por parte de Sociedades Anónimas, Sociedades de Responsabilidad Limitada, Cooperativas u otro tipo societario, se deberá adjuntar la documentación que acredite su condición de tal, sea Estatuto o Contrato Social y sus modificaciones, si las hubiera, con su debida inscripción en la Inspección General de Justicia o Registro instrumentado a tal fin en la jurisdicción del domicilio social, y última designación de autoridades vigente.

Acompañar certificado actualizado de situación regular expedido por la Inspección General de Justicia.

Uniones Transitorias:

A los efectos de la presentación a la Contratación Directa de una Unión Transitoria, será suficiente efectuarlo mediante acta notarial en la cual se manifieste la voluntad de constituirse en tal contrato asociativo.

En caso de resultar adjudicada, en forma previa a la suscripción del contrato, deberá cumplimentar lo dispuesto en los artículos 1463 a 1469 del Código Civil y Comercial de la Nación (C.C.C.). La falta de cumplimiento de lo aquí establecido, determinará la revocación de la adjudicación con la pérdida de la garantía de mantenimiento de oferta.

La empresa que integre una Unión Transitoria, a los efectos de esta Contratación, no podrá participar en forma individual o formando parte de otra Unión Transitoria.

Toda la documentación de este apartado deberá ser presentada en copia certificada por Escribano Público o por la Inspección General de Justicia Registro instrumentado a tal fin en la jurisdicción del domicilio social.

f) Poderes concedidos y toda otra documentación que acredite fehacientemente el carácter que reviste/n la/s persona/s que rubrican las fojas que integran la presentación de la oferta, en copia certificada.



Provincia de Tierra del Fuego, Antártida
e Islas del Atlántico Sur
República Argentina



ANEXO III – RESOLUCIÓN D.P.P. Nº

/2024

g) Constancia de inscripción en la Administración Nacional de Ingresos Públicos (AFIP).

h) Constancia de inscripción ante la Agencia de Recaudación Fueguina (AREF) y Certificado de Cumplimiento Fiscal (Libre Deuda) expedido por AREF.

Si el oferente no opera como contribuyente de ingresos brutos en la Provincia de Tierra del Fuego AelAS, corresponde adjuntar Certificado de No Inscripción, o en su caso deberá presentar Certificado de Inscripción en Convenio Multilateral, pudiendo presentar el Certificado de Cumplimiento Fiscal previo a la firma del contrato, de no contar al momento de la presentación de ofertas con el alta de la jurisdicción Tierra del Fuego, en caso de resultar adjudicado.

i) Constancia de inscripción en el registro de Proveedores de la Provincia de Tierra del Fuego, AelAS (PROTDF).

j) Comprobante de pago de aportes y contribuciones al Sistema de Seguridad Social, L.R.T. y seguro de vida obligatorio, de los últimos tres (3) meses, de corresponder por contar con personal dependiente.

k) Certificado de capacidad de contratación anual para licitación expedido por el Registro Nacional de Constructores de Obras Públicas o copia autenticada por Escribano Público, con la indicación actualizada del saldo libre de capacidad de contratación anual en la sección que corresponda conforme al objeto de la obra.

11.2.- Requisitos Técnicos

a) Declaración Jurada de Mano de Obra Local (MOL) que especifique el porcentaje de personal que afectará a la obra en caso resultar adjudicado, con más de dos (2) años de antigüedad de residencia en la Provincia, anteriores a la fecha de apertura de la presente licitación, en cumplimiento a lo previsto en el artículo 43 de la Ley Provincial Nº 278 y Decreto Provincial Nº 3752/06.



Provincia de Tierra del Fuego, Antártida
e Islas del Atlántico Sur
República Argentina



ANEXO III – RESOLUCIÓN D.P.P. Nº

/2024

b) Planilla de Cómputo y Presupuesto de los ítems componentes de la obra respetando el itemizado establecido en el formulario obrante como **ADJUNTO IV** del presente Pliego, presentando además un Pen Drive conteniendo los archivos de dicha planilla en formato Excel.

c) Análisis de precios de todos los ítems componentes de la obra, indicando el cómputo de la totalidad de los materiales a utilizar, precisando su cantidad y valor, según modelo establecido en el formulario obrante como **ADJUNTO V** del presente Pliego.

d) Plan de Trabajo y Curva de Inversión que ilustre adecuadamente el desarrollo en el tiempo de todas las previsiones y tareas necesarias para la concreción de la obra, así como los montos mensuales que deberá erogar el Comitente en consecuencia.

e) Nota con indicación del nombre del Representante Técnico de la empresa, quien también firmará la totalidad de la documentación inherente a la oferta.

Dicho representante deberá encontrarse debidamente matriculado en el correspondiente Colegio Profesional de la Provincia de Tierra del Fuego.

A tal fin, debe adjuntar el correspondiente comprobante actualizado de inscripción del Representante Técnico en el Consejo Profesional de la Provincia.

La totalidad de los documentos contenidos en el sobre deberán ser firmados por el titular y/o representante de la empresa y el Representante Técnico (con sello aclaratorio).

11.3.- Propuesta económica

La Propuesta Económica se realizará en el Formulario Oficial debidamente firmado por el proponente y Representante Técnico, según formato obrante como **ADJUNTO VI** del presente Pliego.



Provincia de Tierra del Fuego, Antártida
e Islas del Atlántico Sur
República Argentina



ANEXO III – RESOLUCIÓN D.P.P. Nº

/2024

En caso de discrepancia entre los montos consignados en letras y en números, se estará al establecido en letras.

Artículo 12: Requisitos mínimos exigidos de Inadmisibilidad

La no presentación de los siguientes requisitos al momento de la apertura de ofertas será suficiente motivo para el rechazo de la propuesta, sin que dé lugar a reclamo alguno por parte del oferente, debiendo dejar constancia de su incumplimiento en el Acta de Apertura:

- 1.- Formulario de Propuesta
- 2.- Comprobante original de la constitución de garantía de oferta
- 3.- Constancia de Visita de obra
- 4.- Planilla de Cómputo y Presupuesto
- 5.- Análisis de Precios
- 6.- Plan de Trabajos y Curva de Inversión

Artículo 13: Mantenimiento de Oferta

El término por el cual los proponentes deberán mantener sus ofertas es de TREINTA (30) días corridos.

Artículo 14: Consulta de Ofertas

Los proponentes podrán consultar las ofertas presentadas durante DOS (2) días, contados a partir del día hábil siguiente al de la apertura, salvo que en el acto de apertura se establezca una fecha distinta.

Los oferentes podrán efectuar presentaciones dentro de los DOS (2) días siguientes a la finalización de la vista concedida, con motivo de la consulta autorizada por este artículo, las que deberán ser efectuadas por escrito, debidamente fundadas y firmadas



Provincia de Tierra del Fuego, Antártida
e Islas del Atlántico Sur
República Argentina



ANEXO III – RESOLUCIÓN D.P.P. Nº

/2024

por el titular y/o representante de la empresa y podrán ser evacuadas y analizadas por la comisión.

Artículo 15: Garantía de cumplimiento de Contrato

El adjudicatario deberá constituir una garantía de cumplimiento de contrato del CINCO POR CIENTO (5%) del monto de la oferta adjudicada, la que se formalizará al momento de suscribir el Contrato de Obra.

La garantía se constituirá conforme los medios indicados en el punto 11.1- a) del presente Pliego.

La garantía de contrato deberá mantener su vigencia hasta la aprobación de la recepción definitiva de la obra y se devolverá, de corresponder, una vez que se apruebe dicha recepción.

Artículo 16: Inicio de la Obra

Firmado el contrato, el inicio de obra se efectuará en el plazo de QUINCE (15) días corridos a contar desde su suscripción.

El Contratista no podrá iniciar los trabajos sin expresa autorización u orden escrita emanada del Comitente.

Artículo 17: Plan de Trabajos y Curva de Inversión

En el lapso de TRES (3) días de iniciada la obra el Contratista deberá presentar el nuevo Plan de Trabajos y la Curva de Inversión actualizados, considerando el plazo de duración de obra según el contrato de obra pública.

Artículo 18: Plazo de Garantía

El plazo de garantía de obra será de SEIS (6) días corridos meses, contados a partir de la fecha del Acta de Recepción Provisoria siendo la contratista durante dicho plazo,



Provincia de Tierra del Fuego, Antártida
e Islas del Atlántico Sur
República Argentina



ANEXO III – RESOLUCIÓN D.P.P. Nº

/2024

responsable de la conservación y reparación de las obras, salvo los efectos resultantes del uso indebido de las mismas.

Artículo 19: Sistema de Contratación

Las obras se ejecutarán por el sistema de Ajuste Alzado.

Artículo 20: Representante Técnico

El Representante Técnico deberá ser IDONEO HABILITADO DE LA INGENIERÍA, debiendo estar matriculados en los consejos profesionales respectivos. El mismo deberá ser aceptado previamente por la D.P.P.

Artículo 21: Seguros

Las pólizas correspondientes, junto con los recibos de pago deberán ser presentadas por el Contratista, en el plazo de DIEZ (10) días corridos de suscripto el contrato, no pudiendo iniciar los trabajos en ningún caso sin el previo cumplimiento de la presentación antes indicada.

En tal sentido la Contratista presentará a la D.P.P. los siguientes seguros:

a) RESPECTO DE LA LEY DE RIESGOS DE TRABAJO: La Contratista deberá presentar a través del libro de comunicaciones, el original y/o fotocopia certificada del Contrato de Afiliación a la A.R.T., Nómina del Personal incluido y Listado de Prestadores, según la Ley Nº 24.557.

No se autorizará el ingreso a la obra de ningún trabajador que no figure en la nómina del personal autorizado a ingresar a la misma, debiendo incluir dicho listado la siguiente información:

- Apellido y nombre
- Nº de C.U.I.L.
- Categoría



Provincia de Tierra del Fuego, Antártida
e Islas del Atlántico Sur
República Argentina



ANEXO III – RESOLUCIÓN D.P.P. Nº

/2024

- Fecha de ingreso a la empresa

El Contratista deberá informar las altas y bajas del personal que se produzcan en el transcurso de la obra, acompañando las constancias de Alta y de Baja ante la A.F.I.P. El Contrato de Afiliación a la A.R.T. deberá tener vigencia por todo el tiempo que dure la afectación del personal a la obra.

b) COBERTURA POR RESPONSABILIDAD EXTRA CONTRACTUAL: Deberá comprender la Responsabilidad Civil extracontractual en que incurra el asegurado por daños causados a bienes de terceros que ocurran en conexión directa con la ejecución del trabajo contratado, que hubiera acontecido dentro o en la vecindad inmediata del sitio de la obra, sus desplazamientos necesarios y durante el período del seguro. Cubrirá también la responsabilidad extracontractual por lesiones, incluyendo la muerte causada a los operarios que desempeñen sus tareas en la obra y personal de la inspección de la D.P.P.

c) SEGURO PARA TODO RIESGO DE LA CONSTRUCCIÓN: Deberá cubrir los riesgos de la obra hasta su recepción definitiva, mediante una Póliza de Seguro de Caucción por igual monto al total del precio de contratación, accesorios, multas y demás que pudiera corresponder, a nombre de D.P.P., aprobado por la Superintendencia de Seguros de la Nación acompañada por recibo oficial de la Compañía Aseguradora que acredite la cancelación absoluta hasta la extinción total de las obligaciones del Adjudicatario emanadas del presente Pliego licitatorio.

d) SEGURO ACCIDENTE DE TRABAJO: Será de aplicación la Ley de Riesgos del Trabajo (L.R.T.) Nº 24.557 y dará cobertura a todo el personal afectado a la obra, incluido el Representante Técnico, personal de Inspección del Comitente y del Sub-Contratista, de corresponder este último.



Provincia de Tierra del Fuego, Antártida
e Islas del Atlántico Sur
República Argentina



ANEXO III – RESOLUCIÓN D.P.P. Nº

/2024

e) SEGURO ACCIDENTES PERSONALES: Dará cobertura a todo el personal afectado a la obra, incluido Representante Técnico, Personal de Inspección del Comitente y del SubContratista, de corresponder.

f) SEGURO DE VIDA OBLIGATORIO: será de aplicación a la Ley de Trabajo y dará cobertura a todo el personal en relación de dependencia con la contratista.

g) SEGURO TÉCNICO: Será tomado para resguardar las máquinas y equipos de propiedad del Contratista destinados a la obra en ejecución durante el lapso en que se encuentren afectados.

ASPECTOS COMUNES A LAS PÓLIZAS CITADAS:

Las pólizas de seguros requeridas deberán ser presentadas con antelación no inferior a DIEZ (10) días corridos a la iniciación de los respectivos riesgos a fin de su análisis por el Comitente.

El Comitente se reserva el derecho, conforme a los antecedentes que emita, a solicitar el reemplazo de la Aseguradora por otra a elección del Contratista.

De subsistir obligaciones, el Comitente podrá lograr su contratación en forma directa con cargo al Contratista.

Artículo 23: Procedimiento de Certificación y Pago

A los fines de su certificación, la Contratista confeccionará los pertinentes certificados de obra, los cuales podrán ser Mensuales. Los certificados, excepto el de Liquidación Final, tienen carácter de provisorios y están sujetos a revisión.

La certificación se hará según el siguiente detalle:



Provincia de Tierra del Fuego, Antártida
e Islas del Atlántico Sur
República Argentina



ANEXO III – RESOLUCIÓN D.P.P. Nº

/2024

- 1) La medición de los trabajos deberá efectuarse indefectiblemente a la finalización del trabajo por el Inspector de Obra, con la asistencia del Representante Técnico del Contratista, labrándose el Acta de Medición respectiva.
- 2) La presentación del Certificado de obra por parte del Contratista deberá efectuarse por Nota de Pedido.
- 3) La Inspección de Obra mediante Orden de Servicio, comunicará a la Contratista que el Certificado de obra ha sido verificados y esta última estará en condiciones de presentar la Factura correspondiente.
- 4) La Contratista deberá presentar por Mesa de Entradas de la D.P.P. para el cobro del certificado la siguiente documentación:
 - a) Factura que cumpla con los requisitos exigidos por la AFIP vigentes al momento de su presentación.
 - b) Libre deuda de los ingresos brutos vigente extendido por AREF. Los contribuyentes comprendidos en Convenio Multilateral deberán presentar el certificado de acreditación de tal circunstancia otorgado por AREF o DGR. La no presentación del certificado de cumplimiento fiscal indicado dará lugar a la retención del doble de la alícuota que corresponda.
 - c) Comprobante de pago de los aportes y contribuciones, de la A.R.T y del Seguro de Vida Obligatorio del personal afectado a la obra, correspondiente al mes inmediato anterior.
 - d) Formulario 931 y nómina del personal incluido en la correspondiente declaración jurada mensual a la A.F.I.P.
 - e) Constancia del Certificado de Afiliación de la A.R.T. (Ley Nº 24.557) con el detalle del personal amparado, incluyendo período de vigencia. El mismo debe actualizarse a la fecha de vencimiento que indique el documento.
 - f) Constancia de Contratación del Seguro Colectivo de Vida Obligatorio (Decreto Ley Nº 1567/74) con el detalle del personal amparado.



Provincia de Tierra del Fuego, Antártida
e Islas del Atlántico Sur
República Argentina



ANEXO III – RESOLUCIÓN D.P.P. Nº

/2024

g) El Contratista deberá proveer a su cargo mensualmente y junto con cada certificado un registro fotográfico correspondiente a los trabajos certificados con leyenda marginal que permita su identificación, el que deberá ser impreso en papel y en formato digital.

Deberán estar conformadas por el Representante Técnico y la Inspección de Obra.

5) El pago se realizará dentro de los TREINTA (30) días de la presentación de la factura correspondiente, acompañada por el Acta de Medición y el Certificado de Obra aprobados.

Dicho plazo se interrumpirá en caso de que se formulen observaciones que deban ser corregidas por la Contratista, reiniciándose una vez que la Contratista presente las modificaciones requeridas.

La D.P.P. efectuará, de corresponder, una retención en los pagos de los certificados, por tipo de obra, correspondiente al régimen de Seguridad Social, conforme la normativa vigente dictada por la AFIP.

Artículo 24.- Fondo de Reparos

El Fondo de Reparos se integrará mediante la retención del cinco por ciento (5 %) del certificado básico y de redeterminación de precios, excepto los de intereses.

El fondo de reparo podrá sustituirse por póliza de seguro de caución, a satisfacción de la D.P.P.

En caso que el Contratista no sustituya el fondo de reparo por póliza, deberá tenerse en cuenta que la D.P.P. reintegrará el fondo de reparo constituido en efectivo, sin ningún tipo de actualización o intereses.

Artículo 25: Recepción de la Obra

Recepciones parciales

Se efectuará una única Recepción Provisoria de las obras, aun cuando para su ejecución hubieren regido plazos parciales, salvo que las Cláusulas Particulares



**Provincia de Tierra del Fuego, Antártida
e Islas del Atlántico Sur
República Argentina**



ANEXO III – RESOLUCIÓN D.P.P. Nº

/2024

consideren conveniente autorizar varias o que, por necesidades posteriores, el Comitente decida acordarlas con el Contratista.

Recepción definitiva

La recepción definitiva de la obra se efectuará una vez vencido el plazo de garantía, siempre que el Contratista hubiere subsanado las deficiencias que se hubieran indicado en el Acta de Recepción Provisoria, las que pudieran haber aparecido durante el período de garantía y habiendo cumplimentado la totalidad de las obligaciones que debiere cumplir de acuerdo al contrato. El acta que a tal fin se emita deberá ser ratificada por autoridad competente.

Para realizar dicha recepción la Inspección de Obra verificará el buen estado y correcto funcionamiento de las obras, la ausencia de vicios aparentes y posibles defectos originados en vicios ocultos.

A partir de la fecha de confección del Acta de Recepción Definitiva se podrá gestionar la devolución de la garantía de contrato y restitución de los fondos de reparo, de corresponder.

Artículo 26: Liquidación final de la obra

Una vez realizada la Recepción Definitiva y antes de liberar los fondos retenidos, se efectuará la Liquidación Final de la obra, la que se confeccionará dentro de los TREINTA (30) días corridos de recibida definitivamente la misma.

Esta Liquidación Final se efectuará computando, mediante una medición final, la obra total autorizada ejecutada por la Contratista, con lo que se corregirán los eventuales errores u omisiones que pudieran contener los certificados parciales mensuales.

Para la Liquidación Final se tomarán en cuenta los reclamos no resueltos por la Contratista sobre las mediciones y certificaciones mensuales.

Además de la liquidación de la obra total autorizada ejecutada, en esta Liquidación Final se incluirán todos los créditos y cargos que correspondieran efectuar al



Provincia de Tierra del Fuego, Antártida
e Islas del Atlántico Sur
República Argentina



ANEXO III – RESOLUCIÓN D.P.P. Nº

/2024

Contratista en forma tal que el resultado de la misma refleje el saldo total y definitivo resultante de la vinculación contractual entre el Comitente y el Contratista.

Esta Liquidación Final, una vez aprobada por el Comitente, adquirirá el carácter de liquidación definitiva por la ejecución de la obra contratada.

Artículo 27: Devolución del Fondo de Reparos

El Fondo de Reparos, o los saldos que hubiera de éste de haberlo sustituido por póliza de seguro de caución, le serán devueltos al Contratista después de aprobada la recepción definitiva de las obras y una vez satisfechas las indemnizaciones por daños y perjuicios o cualquier otra deuda que le fuere exigible y que surja de la Liquidación Final, dentro de los QUINCE (15) días contados a partir de la fecha de aprobación de la Liquidación Final.

En caso de Recepciones Parciales Definitivas, el Contratista tendrá derecho a que se le libere o devuelva la parte proporcional del Fondo de Reparos.

Si el Contratista no subsanara las deficiencias verificadas en los plazos establecidos por la Inspección, el Comitente podrá realizar tales reparaciones por sí o contratando a terceros, descontando de la suma del Fondo de Reparos a devolver los gastos en que incurriera para su resolución, sin que ello dé lugar a ulteriores reclamos por parte del Contratista.

Artículo 28: Régimen de Multas

Los incumplimientos en que incurriere el Contratista, aunque fueren en forma parcial, lo harán pasible de la aplicación de las siguientes multas:

a) Mora en la iniciación de los trabajos:

Si el Contratista sin causa justificada no iniciare los trabajos dentro del plazo establecido por la D.P.P. corresponderá aplicar una multa del UNO POR MIL (1 ‰)



Provincia de Tierra del Fuego, Antártida
e Islas del Atlántico Sur
República Argentina



ANEXO III – RESOLUCIÓN D.P.P. Nº

/2024

del monto del contrato por cada día de demora en iniciar las obras. La aplicación de la multa se hará en forma acumulativa.

La multa que se aplique por demora en la iniciación de los trabajos, no autoriza al Contratista a tener por prorrogado el plazo de la obra por el número de días correspondientes a aquélla.

b) Mora en la ejecución de los trabajos:

Cuando, sin causa justificada, el Contratista incumpla el Plan de Trabajos, la multa será del UNO POR CIENTO (1%) del monto que surja de la diferencia entre: el monto de los trabajos previstos que debieron realizarse y el total ejecutado correspondiente al mes a certificar.

El incumplimiento indicado tendrá una tolerancia del 5 % en menos del monto previsto ejecutar. Al regularizarse la obra, la multa por incumplimiento del Plan de Trabajos será íntegramente devuelta al Contratista.

c) Mora en la terminación de los trabajos:

Si el Contratista no diera total y correcta terminación de los trabajos al vencimiento del plazo contractual, la D.P.P. aplicará una multa en forma acumulativa, por cada día de demora, conforme el siguiente detalle:

- 1.- Del 01º al 10º día: UNO POR MIL (1 ‰) del monto del contrato por día.
- 2.- Del 11º al 20º día: DOS POR MIL (2 ‰) del monto del contrato por día.
- 3.- Del 21º al 30º día: TRES POR MIL (3 ‰) del monto del contrato por día.
- 4.- Del 31º al 45º día: CUATRO POR MIL (4 ‰) del monto del contrato por día.

d) Demora en el cumplimiento de una Orden de Servicio:



Provincia de Tierra del Fuego, Antártida
e Islas del Atlántico Sur
República Argentina



ANEXO III – RESOLUCIÓN D.P.P. Nº

/2024

Se aplicará una multa del UNO POR MIL (1 ‰) del monto del contrato por cada día de demora en el cumplimiento de una Orden de Servicio emitida por la Inspección de Obra. La aplicación de la multa se hará en forma acumulativa.

e) Suspensión de los trabajos sin causa justificada

Si el Contratista paralizara los trabajos sin causa debidamente justificada, el Comitente deberá aplicar una multa equivalente al UNO POR MIL (1‰) del monto de contrato por cada día de suspensión y sin perjuicio de las otras penalidades que pudieran corresponderle. La aplicación de la multa se hará en forma acumulativa.

f) Otras infracciones

1) Por incumplimiento de lo estipulado como responsabilidad del Representante Técnico y por cada ausencia diaria en el horario establecido, CINCO DÉCIMAS POR MIL (0.5 ‰) del monto de contrato. La aplicación de la multa se hará en forma acumulativa.

- 1) El incumplimiento a la presentación del plan de trabajo dará lugar a la aplicación de una multa del CINCO POR MIL (5‰) del monto del contrato, independientemente de otras que pudieran corresponder.
- 2) El incumplimiento de lo estipulado en cuanto a elementos a proveer por el Contratista, aunque sea en forma parcial (Falta de entrega de algún elemento y/o servicio en tiempo y forma), dará lugar a la aplicación de una multa por día de atraso en la entrega de CINCO DÉCIMAS POR MIL (0.5 ‰) del monto del contrato. La aplicación de la multa se hará en forma acumulativa.
- 3) El incumplimiento de lo estipulado respecto de planos conforme a obra o planos de obra solicitados en el Pliego, dará lugar a la aplicación de una multa



Provincia de Tierra del Fuego, Antártida
e Islas del Atlántico Sur
República Argentina



ANEXO III – RESOLUCIÓN D.P.P. N°

/2024

por diaria del UNO POR MIL (1‰) del monto del contrato. La aplicación de la multa se hará en forma acumulativa.

- 4) En el supuesto caso que el Parte Diario de Obra no sea confeccionado por el Representante Técnico y la Inspección de Obra en forma conjunta en el horario convenido, habilitará a ésta última a realizarlo de oficio, dando lugar a la aplicación de una multa de DOS DÉCIMAS POR MIL (0.2 ‰) del monto del contrato.

A los efectos de la aplicación de las multas previstas en el presente Pliego, se entiende por monto de contrato al monto del contrato original más la/s Redeterminación/es que se hubieran realizado, como asimismo las modificaciones contractuales efectuadas, aprobadas por autoridad competente y vigentes al momento de dictarse el acto administrativo de aplicación de la sanción.

Artículo 29: Documentos del Contrato – Orden de prelación

La contratación se rige por el presente Pliego. En caso de existir discrepancias se seguirá el siguiente orden de prelación:

Ley Nacional N° 13.064.

Contrato

Circulares aclaratorias/ modificatorias

Pliego de Bases y Condiciones.

Pliego de Especificaciones Técnicas

Memoria Descriptiva

Planilla de Cómputo

Oferta económica

Plan de Trabajo y Curva de Inversión

Órdenes de Servicio y Notas de Pedidos



**Provincia de Tierra del Fuego, Antártida
e Islas del Atlántico Sur
República Argentina**



ANEXO III – RESOLUCIÓN D.P.P. Nº

/2024

Fojas de medición y certificados

Actas de Recepción Provisoria y Definitiva

Ley Provincial Nº 141, de Procedimientos Administrativos.

Ley Provincial Nº 1.015 y su reglamentación



Provincia de Tierra del Fuego, Antártida
e Islas del Atlántico Sur
República Argentina



ANEXO III – RESOLUCIÓN D.P.P. Nº

/2024

ADJUNTO I - CERTIFICADO DE VISITA DE OBRA

Por la presente se certifica que el señor _____
de la empresa _____ ha visitado y reconocido, en
el día de la fecha, el lugar donde se ejecutarán los trabajos objeto de la obra
**“REPARACION TECHO DEL EDIFICIO ADMINISTRATIVO DE LA DPP- SECTOR
RRHH”** y ha obtenido toda la información y elementos necesarios a fin de cotizar los
mismos.

A los efectos de su presentación en la Contratación Directa D.P.P. Nº 19/2024, se
extiende la presente certificación en la ciudad de Ushuaia, a los _____ días del mes
de _____ del año 2024.

Firma y Aclaración

Cargo

Dirección Provincial de Puertos

Sello y firma de Representante

de la Empresa



Provincia de Tierra del Fuego, Antártida
e Islas del Atlántico Sur
República Argentina



ANEXO III – RESOLUCIÓN D.P.P. Nº

/2024

**ADJUNTO II - DECLARACIÓN JURADA DE DATOS PERSONALES Y
ACEPTACIÓN DE JURISDICCIÓN**

Lugar y fecha _____

El que suscribe _____,
D.N.I. Nº _____, en carácter de titular/representante legal/apoderado
(tachar lo que no corresponda) de _____
_____ **(indicar si es el titular, el mismo nombre, caso
contrario el que corresponda a la razón social o nombre de fantasía)**, con
domicilio real en la calle _____ Nº _____ de la
ciudad de _____, Provincia de _____
_____ y constituyendo domicilio especial en la calle
_____ Nº _____ de la ciudad de _____
de la Provincia de Tierra del Fuego, Antártida e Islas del Atlántico Sur, manifiesta que
deja expresa constancia que para todas las cuestiones litigiosas o no, emanadas de
la Contratación Directa, para la ejecución de la Obra: **“REPARACION TECHO DEL
EDIFICIO ADMINISTRATIVO DE LA DPP- SECTOR RRHH”**, se somete a la
jurisdicción de los Tribunales de la Provincia de Tierra del Fuego, Antártida e Islas del
Atlántico Sur, Distrito Judicial Sur, competentes en razón de la materia, renunciado
expresamente a cualquier otra jurisdicción que pudiere corresponder.

Asimismo, manifiesta quien suscribe o la persona jurídica a la cual se representa en
este acto que no se encuentra comprendida en los impedimentos para ser oferentes
previstas en el Artículo 4º.- del Pliego de Bases y Condiciones Particulares.



**Provincia de Tierra del Fuego, Antártida
e Islas del Atlántico Sur
República Argentina**



ANEXO III – RESOLUCIÓN D.P.P. N°

/2024

Además, a los efectos de mantener comunicación con la Dirección Provincial de Puertos se declara el siguiente correo electrónico: _____ y teléfono de contacto N° _____.

Firma

Aclaración de firma



Provincia de Tierra del Fuego, Antártida
e Islas del Atlántico Sur
República Argentina



ANEXO III – RESOLUCIÓN D.P.P. N°

/2024

ADJUNTO III - DECLARACIÓN JURADA DE CONOCIMIENTO Y ACEPTACIÓN

Lugar y fecha _____

El que suscribe _____, D.N.I. N° _____, en carácter de titular/representante legal/apoderado (**tachar lo que no corresponda**) de _____ (**indicar si es el titular, el mismo nombre, caso contrario el que corresponda a la razón social o nombre de fantasía**), con domicilio real en la calle _____ N° _____ de la ciudad de _____, Provincia de _____ y constituyendo domicilio especial en la calle _____ N° _____ de la ciudad de _____ de la Provincia de Tierra del Fuego, Antártida e Islas del Atlántico Sur, manifiesta que:

1. Conoce la totalidad de la documentación que integran los Pliegos Bases y Condiciones de la presente Contratación.
2. Renuncia a cualquier reclamación o indemnización originada por error en la interpretación de la documentación del llamado a Contratación.
3. Conoce la normativa que se aplica a la presente Contratación.
4. Se compromete al estricto cumplimiento de las obligaciones asumidas en su presentación a esta Contratación.
5. Deja expresa constancia de estar en pleno conocimiento de todas y cada una de las cláusulas del Pliego, como así también para todas las cuestiones de redeterminación de precios, emanadas de la presente Contratación.
6. Se somete a la jurisdicción de los Tribunales de la Provincia de Tierra del Fuego, Antártida e Islas del Atlántico Sur, Distrito Judicial Sur, competentes en razón de la materia, renunciado expresamente a cualquier otra jurisdicción que pudiere corresponder.
7. Que se declara bajo juramento que el correo electrónico denunciado es: _____ y teléfono de contacto N° _____.



Provincia de Tierra del Fuego, Antártida
e Islas del Atlántico Sur
República Argentina



ANEXO III – RESOLUCIÓN D.P.P. Nº

/2024

ADJUNTO IV-PLANILLA DE CÓMPUTO Y PRESUPUESTO

Obra: REPARACIÓN DEL TECHO DEL EDIFICIO ADMINISTRATIVO DE LA DPP							
ITEM Nº	DESCRIPCIÓN	COD. RED	UD.	CANT.	PRECIO UNITARIO	PRECIO TOTAL	% INC
1	TRABAJOS PREPARATORIOS					\$ -	
1.a.	Cartel de Obra		Gl		\$ -	\$ -	
1.b.	Replanteo		Gl		\$ -	\$ -	
1.c.	Valla provisoria de seguridad		Gl		\$ -	\$ -	
1.d.	Limpieza de chapa existente		Gl		\$ -	\$ -	
1.e.	Obrador		Gl		\$ -	\$ -	
2	CUBIERTAS						
2.a.	Provisión y colocación chapas plegadas		m2		\$ -	\$ -	
2.b.	Provisión y colocación de babetas		ml		\$ -	\$ -	
3	OTROS GASTOS DIRECTOS DE OBRA						
3.a.	Honorarios profesionales representate técnico		Gl		\$ -	\$ -	
3.b.	Costo de higiene y seguridad en obra		Gl.		\$ -	\$ -	
3.c.	Limpieza de Obra diaria		Gl.		\$ -	\$ -	
3.d.	Limpieza final de obra		Gl		\$ -	\$ -	
				TOTAL		\$ -	



Provincia de Tierra del Fuego, Antártida
e Islas del Atlántico Sur
República Argentina



ANEXO III – RESOLUCIÓN D.P.P. Nº

/2024

ADJUNTO V- PLANILLA ANÁLISIS DE PRECIOS

ÍTEM :

Unidad:	Gl
Valores al mes de:	

MATERIALES:	Unid.	Cantidad	Precio unitario	Total
				\$ 0,00
				\$ 0,00
				\$ 0,00
A: Total materiales				\$ 0,00
MANO DE OBRA:				
1-Of. Esp				\$ 0,00
2-Oficial				\$ 0,00
3- 1/2 Oficial				\$ 0,00
4-Ayudante (2)				\$ 0,00
Subtotal mano de obra				\$ 0,00
Cargas sociales % s/subt. Mano de obra		115,00%		\$ 0,00
B: total mano de obra				\$ 0,00
EQUIPO:				
				\$ 0,00
				\$ 0,00
C: Total equipo				\$ 0,00
FLETE:				
				\$ 0,00
				\$ 0,00
D: Total Flete:				\$ 0,00
E: total (Costo Directo) a+b+c+d				\$ 0,00
F: Gastos Generales		15%		\$ 0,00



Provincia de Tierra del Fuego, Antártida
e Islas del Atlántico Sur
República Argentina



ANEXO III – RESOLUCIÓN D.P.P. Nº

/2024

Sub total G: E+F				\$ 0,00
H: costo financiero:		2%		\$ 0,00
Subtotal I: G+H				\$ 0,00
J: beneficio		10%		\$ 0,00
Subtotal K: I+J				\$ 0,00
L: Impuestos:		4%		\$ 0,00
TOTAL PRECIO K+L				\$ 0,00

SE ADOPTA	\$ 0,00
------------------	----------------



Provincia de Tierra del Fuego, Antártida
e Islas del Atlántico Sur
República Argentina



ANEXO III – RESOLUCIÓN D.P.P. Nº

/2024

ADJUNTO VI- FORMULARIO DE PROPUESTA

Señor
Presidente de la
Dirección Provincial de Puertos
Su despacho

El/los firmante/s, con domicilio especial constituido en la calle _____ de la ciudad de Ushuaia, manifiesta/n a Ud. con carácter de DECLARACIÓN JURADA, que ha/n estudiado detenidamente todos y cada uno de los documentos de la Contratación Directa Nº 19/2024 “**REPARACION TECHO DEL EDIFICIO ADMINISTRATIVO DE LA DPP- SECTOR RRHH**”, ha/n reconocido el terreno donde se ejecutará la obra y ha/n obtenido toda la información y elementos necesarios para poder establecer los más justos precios de la obra motivo de esta Licitación.

Importa la presente propuesta la suma de PESOS _____ (\$ _____).

Se acompaña _____ por la suma de PESOS _____ (\$ _____) en concepto de Garantía de Oferta.

Se declara que el porcentaje de Mano de Obra Local a emplear en la presente Obra será del: _____ (%).

Firma del Representante Técnico

Firma del Oferente



**Provincia de Tierra del Fuego, Antártida
e Islas del Atlántico Sur
República Argentina**



ANEXO III – RESOLUCIÓN D.P.P. N° /2024

Nombre: _____

Nombre: _____

Nº de Doc.: _____

Nº de Doc.: _____

Domicilio: _____

Domicilio: _____

Teléfono: _____

Teléfono: _____

Consejo Profesional: _____

CUIT N°: _____

Matrícula: _____

Ing. Brutos N°: _____

USHUAIA, de de 2024.



Provincia de Tierra del Fuego, Antártida
e Islas del Atlántico Sur
República Argentina



ANEXO III DE LA RESOLUCIÓN D.P.P. N° /2024

<u>PLIEGO ESPECIFICACIONES TECNICAS GENERALES</u>	<u>2</u>
1. DE LA OBRA.....	2
2. DEL CONTRATISTA	3
3. OBJETIVO DE LOS TRABAJOS	3
3.1.- Sobre trabajos defectuosos	4
3.2.- Garantía de Calidad	5
3.3.- Trabajos y materiales que deban quedar ocultos	5
3.4.- Relaciones con otros contratistas.	5
4. DESCRIPCIÓN DE LOS TRABAJOS	5
5. PROYECTO	5
6.- ESPECIFICACIONES DE LAS MARCAS.....	6
7. INSPECCIONES.	6
8. MUESTRAS DE MATERIALES.	7
9. RECEPCIÓN PROVISORIA	7
10. GARANTÍA DE LOS TRABAJOS.....	7
11. LIMPIEZA DE OBRA	7
12. REPRESENTANTE TÉCNICO	7
13. PLAN DE SEGURIDAD Y CONTINGENCIA.....	7
14. SISTEMA DE CONTRATACIÓN.....	8
<u>PLIEGO ESPECIFICACIONES TÉCNICAS PARTICULARES</u>	<u>8</u>
1. TRABAJOS PREVIOS.....	8
2.- PREPARACIÓN DE LA SUPERFICIE.....	9
3.- CARACTERÍSTICAS DE LOS MATERIALES	9
3.1.-CHAPA	9
3.2.- PLEGADO	9
3.3- JUNTAS.....	9
4.- MODO DE COLOCACIÓN	9



Provincia de Tierra del Fuego, Antártida
e Islas del Atlántico Sur
República Argentina



ANEXO III DE LA RESOLUCIÓN D.P.P. N° /2024

PLIEGO ESPECIFICACIONES TECNICAS GENERALES

1. DE LA OBRA

El presente Pliego, contiene las Especificaciones Técnicas y Normas a cumplimentar en la ejecución de los trabajos necesarios para la realización de la obra **“REPARACIÓN DEL TECHO DEL EDIFICIO ADMINISTRATIVO DE LA DPP”**, ubicado en el predio de del Puerto de Ushuaia.

El contratista tiene la obligación de revisar toda la documentación contractual, no pudiendo alegar desconocimiento o error en alguna de las partes del pliego, invocar errores en ella para eludir la responsabilidad que le corresponde como Constructor de la obra, ya que la misma deberá entregarse en perfecto estado de funcionamiento y ejecutada según las reglas del arte y de acuerdo a sus fines.

En el caso que el oferente durante el período de estudio del pliego detecte error u omisión, deberá comunicarlo al comitente mediante consulta escrita dentro del plazo estipulado den las condiciones particulares.

Como así también, previo a la cotización, y con anterioridad a formular la oferta el oferente deberá visitar el lugar de la obra, estudiar e inspeccionar todo debiendo requerir las informaciones relacionadas con la ejecución de la obra, dado que una vez adjudicada, no se reconocerá al contratista ningún adicional por estos conceptos.

Los trabajos se deberán realizar sin entorpecer o impedir el funcionamiento de las instalaciones existentes, cuidando y protegiendo en todo momento a las personas o elementos que se encuentren en ellas.

La materialización de la obra será de acuerdo a las especificaciones técnicas del presente pliego, normas, reglamentaciones, ordenanzas y reglas del arte necesarias de acuerdo a su fin.

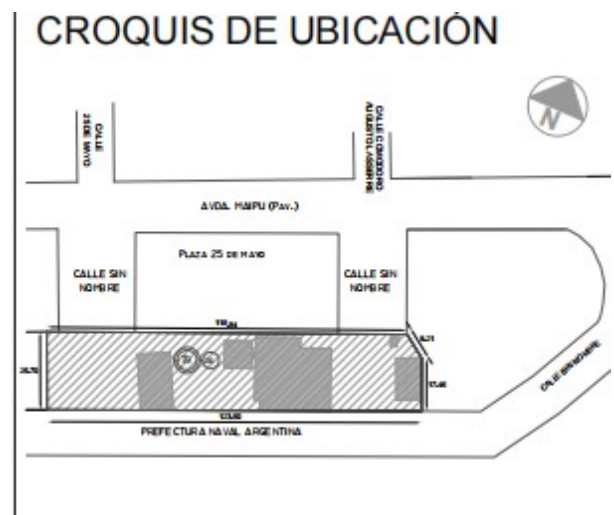
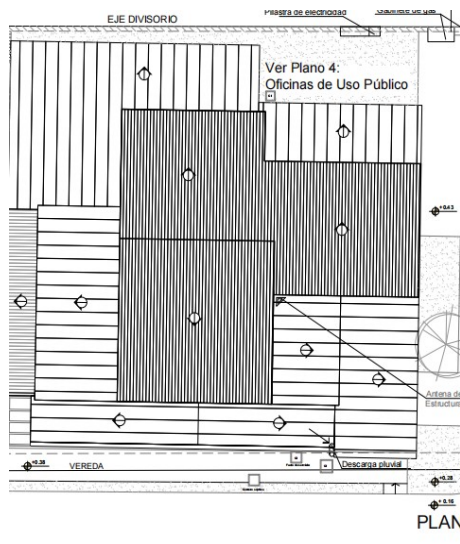



Provincia de Tierra del Fuego, Antártida
e Islas del Atlántico Sur
República Argentina



ANEXO III DE LA RESOLUCIÓN D.P.P. N° /2024

2. DEL CONTRATISTA

El contratista deberá cumplimentar los siguientes requisitos generales:

- Entregar la obra completamente terminada en perfectas condiciones de funcionamiento
- Emplear materiales de primera marca y de reconocida trayectoria en el mercado
- Presentar, cuando se le requiera, muestras de materiales y demás elementos a emplearse en obra
- Garantizar los trabajos, obligándose a reponer, por su propia cuenta cualquier elemento que durante el periodo de garantía resultase defectuosos debido a material deficiente o mano de obra inadecuada. Haciéndose cargo de los gastos inherentes a dichas reposiciones.
- Acudir durante el plazo de garantía, dentro de las 48 horas, a todas las llamadas que se formulen por inconvenientes o irregularidades en los trabajos.
- Entregar con la oferta una Análisis de precios con el cómputo total de los materiales, indicando cantidad y valor.
- Se deberá presentar con la oferta una nómina de personal a trabajar en el Puerto. En el caso de ser adjudicada la Empresa deberá presentar: a) Declaración de horarios de trabajos. b) Declaración de teléfonos por emergencias las 24hs.
- Todo obrador transitorio, equipos, maquinaria y vehículos de traslado debe estar autorizado por la D.P.P. y detallados en Planillas Complementarias antes del inicio de la obra.
- Con el acta de entrega de terreno, la Inspección de Obra delimitará el sector de trabajo de la Contratista.
- Deberá dar estricto cumplimiento a las condiciones generales de higiene y seguridad en el Trabajo para empresas contratistas adjunto como anexo al presente pliego de especificaciones técnicas.
- Deberá considerar en su oferta el plan de trabajos presentado en el anteproyecto. En caso de diferir con el plan de trabajos oficial; el plan de trabajos propuesto por la empresa se adecuará a los requerimientos de esta Dirección.

Todos los elementos que se retiren y/o desarmen son Propiedad del Estado, debiendo el Contratista, cargar, transportar, y ubicar las mismas donde Indique la Inspección de obra.

3. OBJETIVO DE LOS TRABAJOS



Provincia de Tierra del Fuego, Antártida
e Islas del Atlántico Sur
República Argentina



ANEXO III DE LA RESOLUCIÓN D.P.P. N° /2024

El presente Pliego, contiene las Especificaciones Técnicas y Normas a cumplimentar en la ejecución de los trabajos necesarios para la realización de la obra **“REPARACIÓN DELTECHO DEL EDIFICIO ADMINISTRATIVO DE LA DPP”**, ubicado en el predio de del Puerto de Ushuaia.

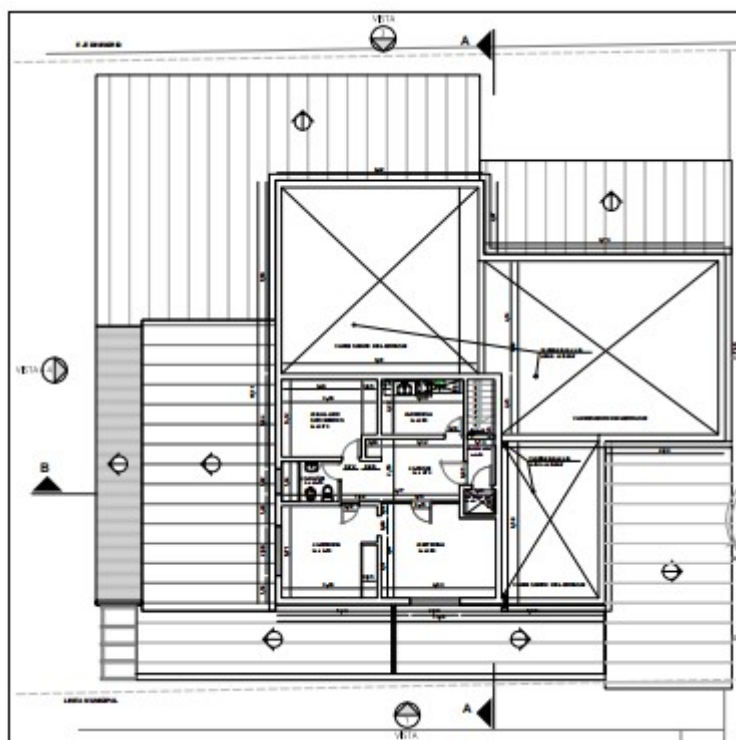

3.1.- Sobre trabajos defectuosos

La inspección de obra podrá rechazar todo trabajo defectuoso, aún los de mayor valor convenidos, debiendo ser rehechos por el contratista a su exclusivo cargo y sin que ello implique prórroga del plazo contractual. Los materiales provenientes de trabajos rechazados deberán ser retirados de la obra por el contratista dentro de las 48 horas de la orden respectiva. Si esto no se cumpliera. El comitente retirará los materiales a costa de la contratista.

Cuando la Inspección de obra sospeche que existen vicios ocultos, podrá ordenar las demoliciones, pruebas o ensayos, desmontajes o cualquier otro trabajo, y la reconstrucción necesaria. Si los defectos fueran comprobados, todos los costos y gastos originados estarán a cargo da la Contratista, sin que ello justifique ampliación del plazo contractual.

Si los deterioros o vicios se manifestaran dentro del plazo de garantía, el contratista deberá rehacer o corregir los trabajos defectuosos en el plazo que indique la inspección de Obra, a contar de su notificación por Orden de servicio. Transcurrido dicho plazo el Comitente podrá ordenar su ejecución con cargo al Contratista, deduciendo el importe respectivo del fondo de garantía, sin



Provincia de Tierra del Fuego, Antártida
e Islas del Atlántico Sur
República Argentina



ANEXO III DE LA RESOLUCIÓN D.P.P. N° _____ /2024

perjuicio de las acciones que el Comitente pudiera realizar si aquel fondo, no cubriera la totalidad de las reparaciones a cargo del Contratista.

3.2.- Garantía de Calidad

El Contratista, deberá presentar a requerimiento de la Inspección de Obra, las Garantías de Calidad de los materiales y/o elementos utilizados en obra, emitidas por los respectivos fabricantes.

3.3.- Trabajos y materiales que deban quedar ocultos.

Todos los trabajos y materiales que deban quedar ocultos, deberán ser aprobados y revisados por la Inspección de Obra antes de ser cubiertos, previa solicitud del contratista a la Inspección de Obra (**con una antelación 24 hs**). Si el contratista omitiera esta solicitud escrita, serán por su cuenta los gastos de cualquier índole que se originaren para verificar la correcta ejecución de los trabajos ocultos realizados sin la previa aprobación de la Inspección.

La recepción definitiva de los trabajos, no anulará el derecho del Comitente de exigir el resarcimiento de los costos, gastos e intereses que produjera la reconstrucción de aquellas partes de la obra que se verificará posteriormente con fallas o defectos.

3.4.- Relaciones con otros contratistas.

Si el contratista experimentara demoras o fuera estorbado o perjudicado en sus trabajos por acciones, negligencias o retrasos de otros contratistas, deberá informar por escrito dentro de dos (2) días hábiles a la inspección de obra, quién dictaminará al respecto. Si así no lo hiciera no se reconocerán atrasos al contratista, ni se aceptarán reclamos motivados por acciones, negligencias o atrasos de otros contratistas.

Cuando la ejecución de los trabajos a cargo del Contratista, sus Subcontratistas o personal de ambos origine deterioro o daños a otros trabajos terminados o en ejecución a cargo de otros contratistas o propiedad del comitente, serán por cuenta del contratista los costos y gastos para la reconstrucción o reparaciones necesarias.

Los montos originados por estos conceptos serán estimados por la Inspección de Obra y deducidos por el comitente de las liquidaciones a pagar.

4. DESCRIPCIÓN DE LOS TRABAJOS

Las obras y trabajos a realizarse, deben incluir todos los materiales, insumos, elementos mecánicos y mano de obra, equipos y herramientas necesarios para su ejecución.

Los planos indican la posición de los elementos que componen la obra, pudiendo surgir variantes en campo y/o a indicación de la Inspección de Obra.

5. PROYECTO

El comitente posee el Proyecto de los trabajos a realizar. Y se compone como se indica en los planos que se detallan más adelante.

En dicho proyecto se basó el comitente para desarrollar el cómputo y presupuesto de la totalidad de los trabajos a realizar. Por lo tanto, este es el único proyecto que considerará el contratista para realizar la cotización de los trabajos.



Provincia de Tierra del Fuego, Antártida
e Islas del Atlántico Sur
República Argentina



ANEXO III DE LA RESOLUCIÓN D.P.P. N° _____ /2024

Toda modificación que la contratista debiera realizar al proyecto Oficial para cumplimentar con la reglamentación vigente y/o salvar errores detectados en este pliego deberá ser informado a la inspección de obra para su aprobación.

6.- ESPECIFICACIONES DE LAS MARCAS.

La provisión de las chapas lisas prepintadas que se colocarán en los faldones de techo indicados en croquis adjunto, serán marca Ternium Siderar o similar a aprobación de la Inspección de Obras.

En el caso de solicitar provisiones de materiales a la Contratista, si las presentes especificaciones estipulan una marca o similar equivalente, se basará su cotización en la marca o tipo que figura en las mismas.

Si prefiere ofrecer cualquier artículo o material que crea equivalente, deberá expresarlo con claridad por escrito. La elección final quedará a opción de la inspección de obra.

Cualquier decisión que la inspección de obra pueda tomar en cualquier momento, con respecto a cuestiones concernientes a calidad y uso a adecuado de materiales, equipos o mano de obra serán obligatorias para la contratista.

7. INSPECCIONES.

Todos los trabajos deberán ser aprobados por la inspección de obra. Esta inspección será solicitada por la contratista por intermedio del libro de notas de pedido, con 24hs de anticipación como mínimo en los siguientes casos:

- a) Al momento de comenzar la limpieza de la cubierta y retirar el material adherido a la chapa existente.
- b) Al momento de colocar las chapas nuevas debidamente plegadas.
- c) En el caso de la ejecución de cualquier tipo de trabajos que posteriormente quede oculto
- d) Inspecciones finales

Todas estas inspecciones deberán ser acompañadas, si correspondiere, de las pruebas técnicas y las comprobaciones que la inspección de obra estime conveniente.

En caso de no resultar satisfactorias las pruebas efectuadas por haberse comprobado que los trabajos no cumplen con los requisitos especificados en cualquiera de sus aspectos, se ordenará el retiro o corrección de los materiales y/o trabajos defectuosos, a juicio de la Inspección de Obra, ordenándose la reconstrucción de las partes afectadas si hiciera falta.

Asimismo, se dejará constancia por escrito que aquellos trabajos, cambio, arreglos o modificaciones que la empresa deberá efectuar a su cargo para satisfacer las condiciones exigidas, fijándose el plazo en que deberá darse cumplimiento, transcurrido el cual serán realizadas nuevas pruebas con las mismas formalidades.



Provincia de Tierra del Fuego, Antártida
e Islas del Atlántico Sur
República Argentina



ANEXO III DE LA RESOLUCIÓN D.P.P. N° _____ /2024

En el caso que en esta ocasión se descubriesen fallas o defectos a corregir, se prorrogará la recepción definitiva, hasta la fecha que sean subsanados con la conformidad de la Inspección de obra.

A requerimiento de la inspección de Obra, si lo estima conveniente, la recepción provisoria podrá hacerse parcialmente en sectores de la obra ya terminados.

8. MUESTRAS DE MATERIALES.

El contratista presentará a la Inspección sin cargo alguno, cuando ésta lo requiera, muestras de todos los materiales a emplearse, en las cantidades necesarias para ser sometidos a los ensayos y análisis normales. Las muestras deberán indicar procedencia, nombre de fábrica, marca y tipo de fabricación, etc., las que además deberán estar firmadas por el contratista.

9. RECEPCIÓN PROVISORIA

Una vez realizada la verificación final de los trabajos a satisfacción de la inspección de Obra, se pondrán en uso las obras dándose por recepcionado el sector de la obra en cuestión.

Para ello se verificará la hermeticidad de los trabajos realizados mediante el empleo de agua a presión por medio de una máquina hidrolavadora o sistema similar y la inspección del funcionamiento de un eficiente sistema de fijación de las chapas al edificio.

10. GARANTÍA DE LOS TRABAJOS

El contratista garantizará los trabajos realizados por el término de seis (6) meses corridos a contar de la fecha de recepción provisoria. Garantía que cubrirá la calidad de los materiales y ejecución de los trabajos de acuerdo a sus fines.

11. LIMPIEZA DE OBRA

La contratista deberá realizar periódicamente la limpieza necesaria para mantener el orden y la seguridad en la obra. Tendrá a su cargo la remoción y transporte de todo excedente de obra fuera del predio portuario.

Al finalizar la obra, la Empresa deberá entregar la misma limpia en óptimas condiciones de transitabilidad y en perfecto funcionamiento en conformidad del comitente.

12. REPRESENTANTE TÉCNICO

La contratista deberá contar con la representación de un profesional idóneo que deberá estar disponible en forma permanente para la Inspección de Obra y que en forma diaria deberá supervisar la marcha de los trabajos contratados.

El profesional designado como RT deberá ser un profesional habilitado de la ingeniería con las incumbencias del caso, a entera satisfacción de la Inspección de obra.

Deberá informar un teléfono de contacto para su localización en caso de que se requiera su presencia inmediata en obra.

13. PLAN DE SEGURIDAD Y CONTINGENCIA

La Contratista deberá presentar a la Inspección de Obra para su aprobación, antes del inicio de obra, un Plan de Seguridad y Contingencias.



Provincia de Tierra del Fuego, Antártida
e Islas del Atlántico Sur
República Argentina



ANEXO III DE LA RESOLUCIÓN D.P.P. N° _____ /2024

Este deberá estar firmado por el profesional de higiene y seguridad contratado por la empresa y aprobado por una aseguradora de riesgos del trabajo con cobertura suficiente que lo habilite para llevar a cabo las tareas de desmantelamiento de instalaciones inflamables del predio, izaje de cargas y transporte, en concordancia con el marco legal vigente en la materia.

14. SISTEMA DE CONTRATACIÓN

Para la realización de los trabajos descriptos en este Pliego de contratación, se utilizará el sistema de Ajuste Alzado.

De esta forma, el precio pactado podrá sufrir modificaciones, si fuera necesario realizar trabajos no contemplados en el presente pliego pudiendo ajustarse en base a precios presentados por la Contratista o cómo adicionales de obra aceptados por el Comitente.

PLIEGO ESPECIFICACIONES TÉCNICAS PARTICULARES

1. TRABAJOS PREVIOS

El Contratista suministrará todos los medios de locomoción y transportará su equipo, repuestos, materiales no incorporados a las tareas, etc., al lugar de realización de los trabajos y adoptará todas las medidas necesarias a fin de comenzar la ejecución de los mismos.

Comprende todas las tareas inherentes al traslado de maquinarias y equipos para la ejecución de la obra según el proyecto ejecutivo.

El contratista realizará todas las obras accesorias temporarias tales como cercas, sistema de alumbrado, instalaciones para aprovisionamiento de agua y energía eléctrica, sistemas de evacuación de aguas de cualquier naturaleza que puedan perturbar la marcha de la obra.

El contratista está obligado a tener en obra y colocar a disposición del comitente, a través de la Inspección, los elementos necesarios para realizar los distintos controles técnicos especificados.

Se coordinará con la inspección el espacio físico a disponer como obrador o depósito temporario de equipos, máquinas y herramientas, quedando a cargo del contratista la materialización del mismo

Estará a cargo del contratista el cuidado, limpieza y conservación de los elementos de trabajo.

La contratista tendrá a su cargo la provisión y colocación de un cartel de obra resuelto en estructura metálica de 1m x 2 m de acuerdo a lo indicado en anexo del presente, debiendo ser colocado dentro de los cinco (5) días hábiles posteriores a la firma del acta de inicio de los trabajos en lugar a indicar por la Inspección y responderá a las dimensiones, tipografía, materiales y otros detalles sindicados en los planos adjuntos.



Provincia de Tierra del Fuego, Antártida
e Islas del Atlántico Sur
República Argentina



ANEXO III DE LA RESOLUCIÓN D.P.P. N° _____ /2024

El Contratista, deberá mantener el cartel en buenas condiciones hasta la recepción provisoria, debiendo ser retirado al momento de la limpieza final de la obra.

2.- PREPARACIÓN DE LA SUPERFICIE

La superficie donde se realizarán los trabajos deberá estar limpias de todo material adherido a la cubierta existente, mediante rasquetado y cepillado de la misma para impedir que la chapa plegada nueva copie las protuberancias asentadas.

3.- CARACTERÍSTICAS DE LOS MATERIALES

3.1.-CHAPA

La chapa a utilizarse será del tipo galvanizada lisa prepintada marca Ternium Siderar C25 color azul con recubrimiento orgánico de poliesters. El espesor será de 0,5 mm y sus medidas serán de 2,44 m x 1,22 m.

La Contratista podrá ofrecer otra marca de similares características, pero deberá ser aprobada por la Inspección de Obra antes de su utilización.

3.2.- PLEGADO

Las chapas deberán estar debidamente plegadas en taller con máquina plegadora para copiar fielmente los faldones existentes. Las chapas se colocarán en unidades completas, salvo en el sector de pared lateral que necesariamente deberá ser recortada.

En los sectores de paredes, la solapa de apoyo lateral deberá llevar una pestaña de 2 cm a 60° de inclinación, para ser introducida en una ranura de la pared que se realizará al efecto. Una vez insertada la pestaña se procederá al tomado de junta con sellador poliuretánico.

3.3- JUNTAS

El relleno de las juntas de las chapas de solape, se realizará con material sellador de poliuretano. No se admitirá el uso de cementos asfálticos.

Las piezas de chapa plegadas se fijarán a las partes sólidas con tornillos autoperforantes para chapas punta mecha con arandela de goma vulcanizada y rosca hexagonal.

4.- MODO DE COLOCACIÓN

La colocación de las piezas plegadas respetará la pendiente del techo de manera que tengan un solape de 20 cm fijadas con tornillos y asentadas sobre una capa de sellador poliuretánico de 8 mm de alto por 25 mm de ancho en su borde de apoyo.





*Provincia de Tierra del Fuego, Antártida
e Islas del Atlántico Sur
República Argentina*



ANEXO III DE LA RESOLUCIÓN D.P.P. N° _____ /2024

Se deberá prestar especial atención en el correcto encastre de las piezas plegadas y sus uniones que deberán quedar firmes y sin posibilidad de ingreso de agua.

Las solapas perimetrales, superiores e inferiores, serán de 15 cm de largo en toda su longitud y en las esquinas serán correctamente solapadas para impedir el ingreso de agua.

En la pared de contacto, las piezas a colocarse contarán con una pestaña de encastre de 20 mm a 60° que se introducirán en una ranura en la pared hecha con máquina manual con disco circular punta de vidia.

ACONDICIONAMIENTO DE CUBIERTA RR.HH.

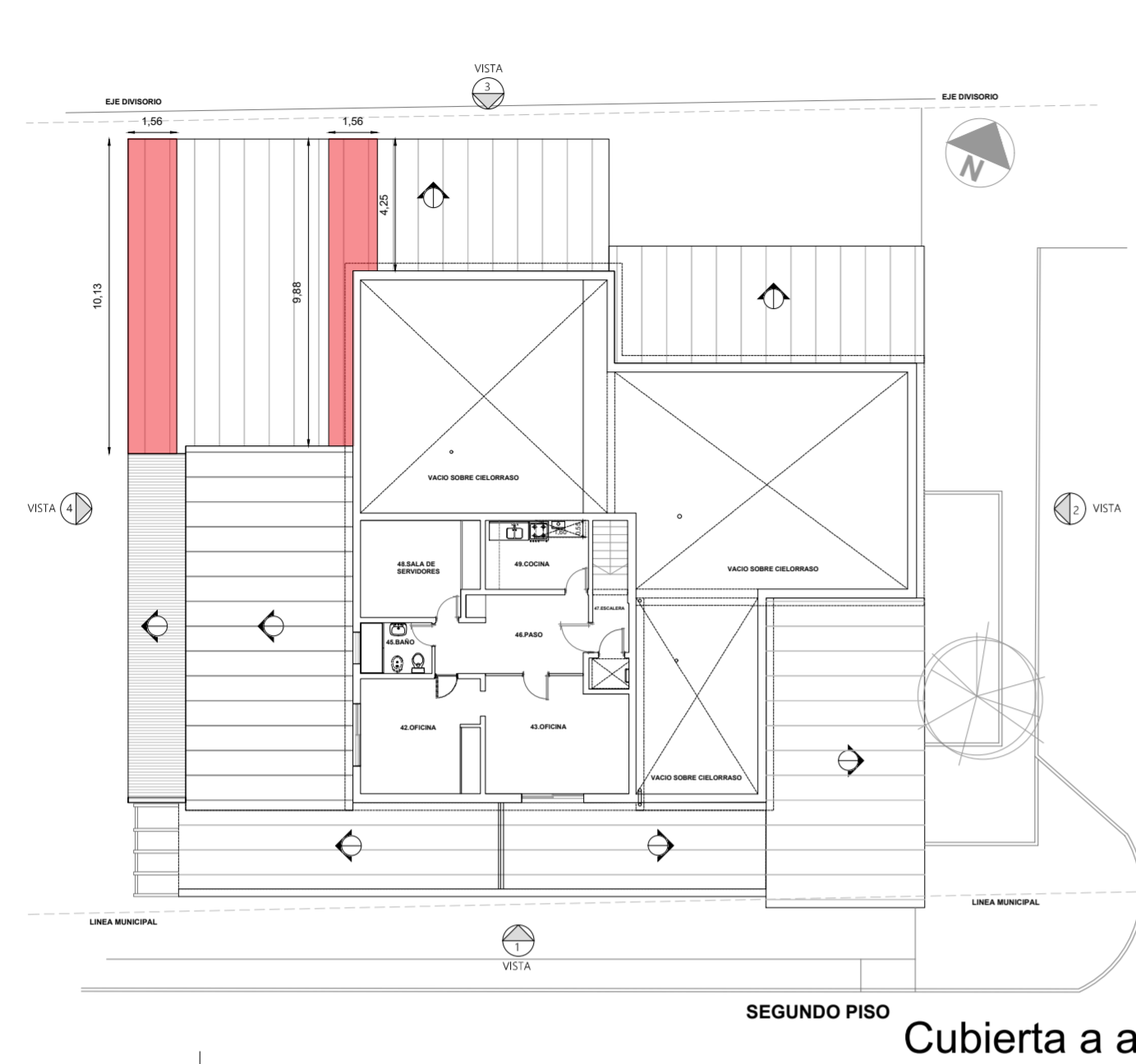

VISTA 3 - NORTE

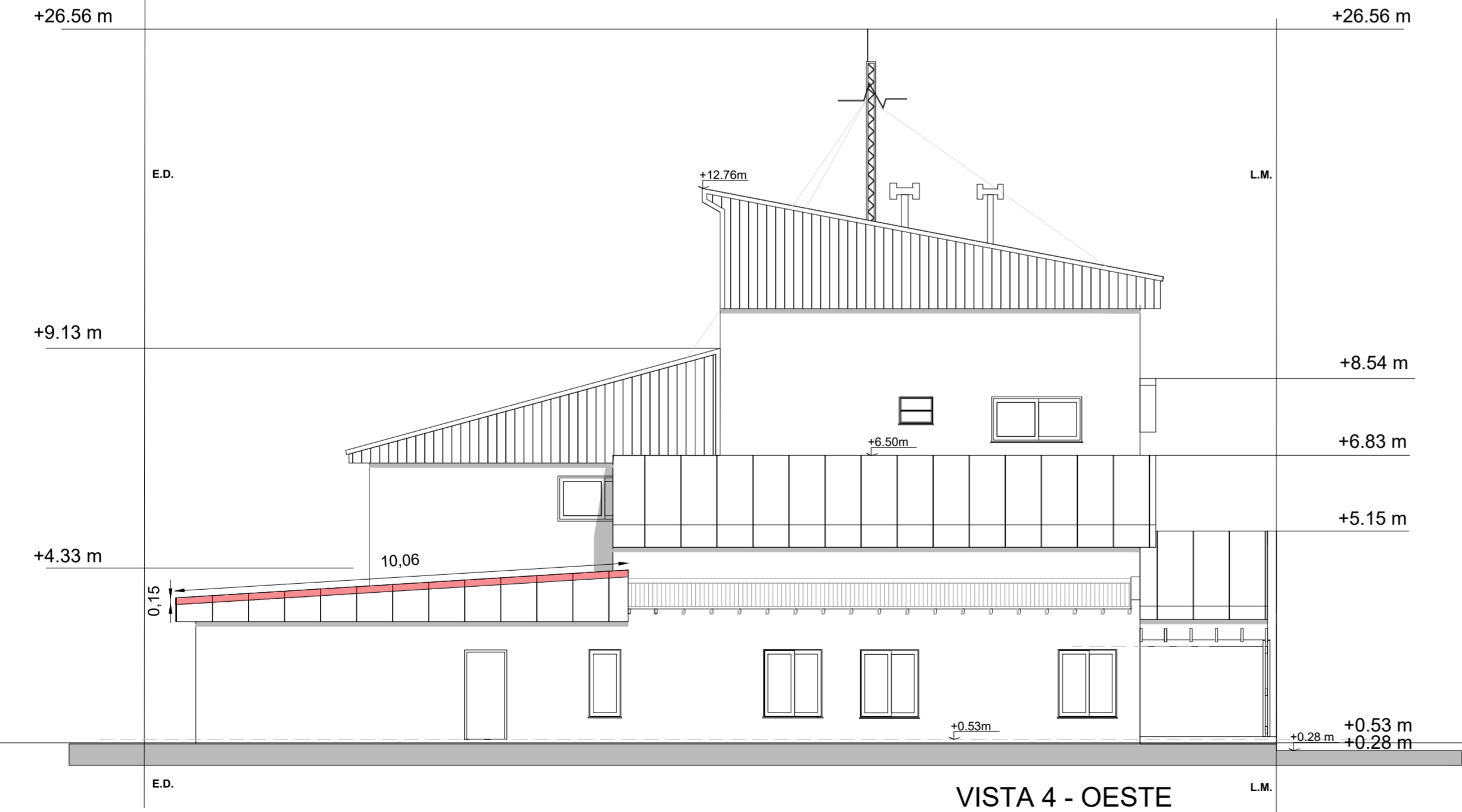

VISTA 4 - OESTE



Terminación vertical de Cenefa

- Material : Chapa plegada C25
- Terminación: Prepintada similar a la existente.
- Medida: 15cm de altura.
- Juntas: sellador poliuretánico
- Fijación: Tornillo Auto perforante con arandela de goma, 2 Pulgadas

MEDIDAS A VERIFICAR IN SITU

PARA COTIZACIÓN

SE DEBERÁN CONTEMPLAR TODOS LOS TRABAJOS NECESARIOS PARA SU CORRECTA EJECUCIÓN

	REPARACIÓN TECHO SECTOR RR.HH DE LA D.P.P.		
	"Ubicación y trabajos a realizar"		
ELABORÓ: REVISÓ:	FECHA: FEBRERO 2024 ESCALA: INDICADAS	ARCHIVO: ESC. PLOTEO: 1=1	PLANO N° 0.01



ANEXO VI- DE LA RESOLUCIÓN D.P.P. N°

/2024

**CONDICIONES GENERALES DE HIGIENE Y SEGURIDAD EN EL TRABAJO PARA
EMPRESAS CONTRATISTAS**

Contenido

- A) Requisitos indispensables para el ingreso de personal contratista y subcontratista a la Dirección Provincial de Puertos.**
- B) Condiciones generales de seguridad, higiene y medio ambiente para el cumplimiento de empresas contratistas y subcontratistas.**

A) REQUISITOS INDISPENSABLES PARA EL INGRESO DE PERSONAL CONTRATISTA Y SUBCONTRATISTA A PUERTO

1. Carta de presentación dirigida a la D.P.P. con la nómina del personal autorizado a ingresar al PUERTO que contenga: Apellido y Nombre, N° de CUIL y fecha de ingreso a la empresa, firmada y sellada por el responsable de la Empresa.
Dicha carta tendrá carácter de Declaración Jurada, debiendo comunicar las altas y bajas del personal que se produzcan oportunamente.
En dicha carta se deberá detallar también el nombre y los teléfonos de contacto (24 hs) de la persona de la empresa que actuará como representante del contratista ante la DPP.

CARTA TIPO

REF.: OBRA.....
PLIEGO N°

De nuestra mayor consideración:

Tenemos el agrado de dirigirnos a Uds. con el fin de solicitarles la autorización correspondiente para el ingreso de el/los portadores/es de la presente, cuyos datos figuran al pie.

Dejamos expresa constancia que los mencionados, al igual que nosotros los firmantes, conocemos y aceptamos las normas que rigen en la Dirección Provincial de Puerto y la índole del trabajo que allí se realiza.

Declaramos que asumimos la responsabilidad emergente del incumplimiento de las leyes laborales y provisionales vigentes, respecto de nuestro personal y del subcontratado por nosotros, que presta tareas en la Dirección Provincial de Puertos. Asimismo, nos comprometemos a mantenerlos indemnes ante cualquier situación de índole Judicial y/o administrativa que pudiera afectar a la D.P.P. y ante cualquier reclamo que se derive del régimen de Seguridad Social en relación al/los Empleado/s.



ANEXO VI- DE LA RESOLUCIÓN D.P.P. N°

/2024

Apellido y Nombre	Calificación profesional	N° de C.U.I.L	Fecha de ingreso

Informamos el nombre de la persona que actuará como **Representante del Contratista**:

Apellido y Nombre	Calificación profesional	Teléfono 24 horas	N° de C.U.I.L	Fecha de ingreso

Informamos el nombre de la persona que actuará como **Responsable de Seguridad del Contratista**:

Apellido y Nombre	Matricula	Calificación profesional	N° de C.U.I.L	Teléfono 24 horas

Adjuntamos:

- Copias de las matrículas del personal profesional involucrado.
- Originales de las cartas correspondientes de las empresas subcontratistas que participarán en la prestación de los servicios/obras, dirigidas a nombre de la Dirección Provincial de Puertos.

Sin otro particular saluda Atte.
(Socio Gerente, Presidente, Apoderado, Etc.)

DNI:

Requisitos para el ingreso de automotores y fletes en general

En el caso que la prestación del servicio se realice dentro de la D.P.P. e involucre el ingreso de algún transporte/flete, el sector de vigilancia de la DPP controlará antes del ingreso que se cumplan con los requisitos que se detallan a continuación:

- Licencia de conductor actualizada.
- Seguro de responsabilidad civil hacia terceros Resolución No.21.999 de la S.S.N. (Superintendencia de Seguros de la Nación), con cobertura hasta la suma obligatoria, junto a los recibos de pago.
- Verificación técnica vehicular.
- Tarjeta verde de la unidad motriz.



Provincia de Tierra del Fuego, Antártida
e Islas del Atlántico Sur
República Argentina



ANEXO VI- DE LA RESOLUCIÓN D.P.P. N°

/2024

- Tarjeta verde del acoplado y/o remolque.
- En caso de estar equipado con sistema de GNC, Oblea vigente en el parabrisas.
- Elementos de seguridad:
- para unidades de peso bruto total de hasta 1.500 kg. matafuego de 1 kg. de capacidad nominal y potencial extintor de 3 b, con indicador de presión.
- para unidades de peso bruto total de hasta 5.000 kg. matafuego de 2.5 kg. de capacidad nominal y potencial extintor de 5 b, con indicador de presión de carga.
- para unidades con una capacidad de carga mayor a 5.000 kg. matafuego de 5 kg. De capacidad nominal y potencial extintor de 10 b, con indicador de presión de carga.

Nota: Para el transporte de mercaderías y residuos peligrosos, el matafuego que deberá portar el vehículo estará de acuerdo a la categoría del mismo y al tipo de potencial extintor que determine el valor de la carga.

Asimismo, se deberá adoptar las indicaciones incluidas en el reglamento de transporte de mercaderías y residuos peligrosos.

Requisitos para el ingreso de Equipos Móviles (Grúas, Montacargas, Hidroelevadores, Excavadoras, Palas mecánicas, autoelevadores, etc.)

Toda grúa o equipo de izaje que ingrese a la DPP deberá reunir los requisitos mínimos de seguridad que se detallan a continuación:

- Habilitación del maquinista (registro de conductor con categoría de maquinista en equipos especiales no agrícolas, otorgado por un ente oficial).
- Fotocopia de los registros de capacitación en los temas relacionados con las operaciones de izaje de cargas y seguridad en general del/los chofer/es y el/los lingador/es.
- Habilitación del Equipo.
- Listado de verificación del Equipo (mantenimiento técnico operativo).

B) CONDICIONES GENERALES MINIMAS DE SEGURIDAD, HIGIENE Y MEDIO AMBIENTE PARA CUMPLIMIENTO DE EMPRESAS CONTRATISTAS Y SUBCONTRATISTAS

Las empresas contratistas y subcontratistas serán responsables directos del cumplimiento estricto por parte empresarial y de todo su personal, de la legislación relacionada con Seguridad, Higiene y Medio Ambiente, Leyes Previsionales y de Accidentes de trabajo, y de todas las exigencias legales en el ámbito Nacional, Provincial y Municipal.

Las presentes condiciones resultan complementarias a las referidas anteriormente y deberán aplicarse a todas las tareas que los contratistas y/o subcontratistas realicen en instalaciones de la DPP. Éstas representan únicamente un sumario de algunas de las normas y procedimientos de seguridad vigentes en la DPP, por lo que algunas situaciones no definidas que se presenten, requerirán de una consulta adicional.



ANEXO VI- DE LA RESOLUCIÓN D.P.P. N°

/2024

1. Política de Seguridad, Higiene y Medio Ambiente de la Dirección Provincial de Puertos

LA D.P.P está firmemente comprometida con la Preservación del Medio Ambiente y el Cuidado de la Higiene y Seguridad en el Trabajo como así también la Salud de sus Trabajadores, Visitantes, Contratistas y de la Comunidad toda en general.

En este marco estableceremos un programa eficaz de acciones que posibiliten el mejor desarrollo de nuestras actividades, comprometiéndonos a:

- 1.1. Cumplir con todas las leyes y regulaciones en materia de seguridad, higiene y medio ambiente, a nivel nacional, provincial y municipal, aplicando normas propias cuando aquellas no existan.
- 1.2. Evaluar todas nuestras actividades de forma de identificar aquellas que pudieran tener impacto sobre la seguridad, higiene y el medio ambiente, estableciendo métodos de control para minimizar las consecuencias del mismo.
- 1.3. Minimizar o eliminar las emisiones y/o vertidos al aire, agua y suelo, de forma que tengan un efecto ambiental nulo o sustentable en el tiempo.
- 1.4. Implementar programas de mejora continua en prácticas de seguridad, salud y medio ambiente, evaluando periódicamente su evolución.
- 1.5. Desarrollar programas de capacitación en todos los niveles que contribuyan a aumentar el compromiso de nuestro personal hacia temas de seguridad, higiene y medio ambiente.
- 1.6. Reconocer que la responsabilidad por el cumplimiento y la aplicación de esta política es de todos los integrantes de la organización.

2. Obligaciones del Contratista

El contratista estará obligado a:

- 2.1. Cumplir y hacer cumplir a todo su personal las presentes condiciones y las exigencias legales de seguridad en el trabajo de exigencia nacional, provincial y municipal.
- 2.2. Ingresar a la D.P.P. a trabajar únicamente después de haber presentado todos los requisitos exigidos en el punto A ("Requisitos mínimos de seguridad para el ingreso de empresas contratistas y subcontratistas").
- 2.3. Contar con la presencia en la obra de su Representante de Seguridad e Higiene, como mínimo, el tiempo estipulado por ley, quedando a criterio de la DPP la facultad de exigir el aumento de su presencia, en función de los riesgos presentes en las tareas a realizar.
- 2.4. Instalar, mantener y operar con sistemas y métodos de trabajo aprobados por la DPP.
- 2.5. Aplicar las recomendaciones surgidas de las inspecciones realizadas por el Representante de la DPP y solucionar dentro de los plazos estipulados las irregularidades apuntadas, bajo pena de suspensión del trabajo por parte de la DPP, quedando expresamente establecido que dicha suspensión no exime al contratista de las penalidades contractuales referentes a plazos y multas.
- 2.6. Comunicar inmediatamente todo tipo de accidente/incidente ocurrido durante la realización de sus trabajos, y participar de la investigación del mismo.
- 2.7. Proveer a sus empleados de elementos de protección personal conforme a las disposiciones legales vigentes y a las normas internas de la DPP.
- 2.8.



ANEXO VI- DE LA RESOLUCIÓN D.P.P. N°

/2024

3. Normas Generales

- 3.1. Toda persona que ingrese a la DPP deberá contar con ropa de trabajo y calzado de seguridad.
- 3.2. Está prohibido fumar dentro de las locaciones. Solo está permitido fumar en los lugares expresamente indicados a tal fin.
- 3.3. Está prohibido el ingreso y consumo de cualquier tipo de bebida alcohólica o drogas.
- 3.4. Está prohibido el ingreso o portación de cualquier tipo de arma.
- 3.5. No se deberá iniciar o intervenir en cualquier tipo de disputa personal originada en la relación laboral.
- 3.6. Antes de ejecutar cualquier operación, se deberán conocer los riesgos, evitarlos y buscar la forma más segura de trabajo. Ante cualquier duda se deberá preguntar al Representante Técnico de la DPP.
- 3.7. Es obligatorio el uso correcto de todos los elementos de seguridad que hayan sido previstos, o que se indiquen en el sector donde se presten los servicios, incluyendo resguardos de máquinas, etc.
- 3.8. Durante el desarrollo de las tareas habituales, depósitos playa de contenedores, o cuando se trabaje en las proximidades de máquinas, equipos o instalaciones con partes móviles o rotantes, no se permite que el personal expuesto use: cabello largo suelto, ropa o elementos de vestir sueltos (camisa suelta, puños abiertos, corbata o delantal) joyas u otros accesorios sueltos (cadenas, pulseras, aros, colgantes, etc.).
- 3.9. Los avisos y letreros constituyen "normas de seguridad" y sus indicaciones deben ser cumplidas.
- 3.10. Debe informarse inmediatamente al Representante Técnico de la DPP, de todo daño, rotura, operación defectuosa o condición insegura de maquinarias y equipos.
- 3.11. No se debe ingresar en áreas de acceso restringido sin autorización del Representante Técnico de la DPP.
- 3.12. Está prohibido colgarse de estanterías, maquinas o material estibado, debiéndose hacer uso solamente de los escalones, plataformas, escaleras, etc.

4. Elementos de Protección Personal

- 4.1. El contratista debe proveer a todo su personal de todos los EPP¹ que resulten necesarios por la naturaleza y los riesgos del trabajo a realizar, en función a lo definido en su Programa de seguridad. Como mínimo deben usarse los EPP establecidos para cada área de trabajo de la DPP, mientras su personal permanezca en dichas áreas.
- 4.2. El contratista es responsable por el adecuado uso de los EPP suministrados a su personal, como a si mismo por el mantenimiento y adecuadas condiciones de uso.
- 4.3. Utilice siempre el equipo de protección personal básico: ropa de trabajo y calzado de seguridad, y deberá mantenerlo en buen estado.
- 4.4. Para ingresar a cualquier área de la DPP usar siempre el equipo de protección personal específico indicado para ese sector y para cada tarea, trabajo o actividad particular.
- 4.5. Si desconoce el equipo de seguridad a emplear o como usarlo, NO realice la tarea y solicite instrucciones a su supervisor.
- 4.6. Mantenga el equipo de protección personal en perfecto estado de uso y conservación y en caso de deterioro solicite el recambio del mismo.
- 4.7. En la manipulación de sustancias cáusticas o corrosivas, vidrios, chapas u otro material cortante, use guantes apropiados al riesgo.
- 4.8. Para trabajar con equipos de soldadura es imprescindible el uso de lentes o caretas, guantes de cuero y delantales de seguridad.

¹ Elementos de protección personal



ANEXO VI- DE LA RESOLUCIÓN D.P.P. N°

/2024

- 4.9. Ante la presencia de gases o polvos, utilice el equipo de respiración apropiado.
- 4.10. La DPP se reserva el derecho de exigir el uso de otros elementos de protección personal.

5. Maquinarias, Equipos y Herramientas

- 5.1. Está totalmente PROHIBIDO el uso de equipos, maquinarias, herramientas o instalaciones de propiedad de la DPP por parte del personal del contratista, como por ejemplo auto elevadores, grúas, plataformas de izaje, etc. La violación a esta norma será considerada como una falta grave y dará lugar a desafectar a la persona de la dotación autorizada a ingresar a la DPP, en forma inmediata.
- 5.2. El contratista deberá disponer de todos los equipos, maquinarias y elementos de seguridad que sean necesarios para la ejecución de los trabajos, los cuales deben estar en perfectas condiciones de uso.
- 5.3. Las máquinas, equipos y herramientas eléctricas deberán ser revisados periódicamente, controlándose su correcta aislación, masa, adecuados tomas, fichas, etc. En caso de detectarse un equipo defectuoso o que no cumpla con requisitos de Seguridad e Higiene legales o de la DPP, deberá ser retirado de la DPP.
- 5.4. Utilizar equipos neumáticos y mangueras para aire comprimido adecuadas a la presión utilizada.
- 5.5. Utilizar cinturón porta-herramientas. Las herramientas no deben ser llevadas en los bolsillos de la ropa.
- 5.6. Opere SOLAMENTE los equipos, máquinas, herramientas, etc., para los cuales ha sido autorizado y entrenado. Esto incluye el manejo de equipos móviles (auto elevadores, grúas, zorras, carretas, etc.).
- 5.7. No opere ningún equipo, si sus protecciones de seguridad no funcionan correctamente o carece de ellas (guardas, barreras, microswitches, disyuntores eléctricos, fusibles, válvulas de seguridad, limitadores de velocidad, alarmas, etc.).
- 5.8. Esta absolutamente prohibido el bloquear los dispositivos de seguridad (por ejemplo, microswitches).
- 5.9. No coloque las manos en órganos en movimiento que las expongan a cortes o aprisionamientos.
- 5.10. No realice tareas de mantenimiento en equipos energizados o en movimiento. Primero pare el equipo y bloquéelo con candados y tarjetas de aviso.
- 5.11. Antes de iniciar su trabajo verifique que las herramientas con las que va a trabajar se encuentran en buen estado. No utilice herramientas gastadas, quebradas, falladas, sin filo o con rebabas. Las herramientas de mano deberán estar en buenas condiciones y el mango libre de grasa y aceite.
- 5.12. No utilizar herramientas inadecuadas para realizar el trabajo.
- 5.13. No deje las herramientas por el piso o esparcidas sobre las escaleras.
- 5.14. Los conductores eléctricos de las máquinas, equipos o alargues deben estar libres de empalmes.

6. Equipos para izar (Grúas, Montacargas, Hidroelevadores, Excavadoras, palas mecánicas, etc.)

- 6.1. Las grúas deben contar con certificación vigente de inspección técnica, otorgada por ente público o privado de reconocida actuación donde se acredite la capacidad máxima de carga y la aptitud del equipo para funcionar en forma segura.
- 6.2. Los equipos para izar deberán ser operados por personal capacitado y autorizado, mediante carnet habilitante, para desempeñar dicha función.



Provincia de Tierra del Fuego, Antártida
e Islas del Atlántico Sur
República Argentina



ANEXO VI- DE LA RESOLUCIÓN D.P.P. N°

/2024

- 6.3. Todas las grúas deben tener (en un lugar visible de la cabina) la tabla de cargas máximas admisibles correspondientes al equipo.
- 6.4. Cada equipo móvil propiedad del contratista, tales como grúas, montacargas y similares, deben ser mantenidas en buenas condiciones y poseer extinguidor.
- 6.5. El traslado de las grúas se efectuará con la pluma baja, y el contratista deberá adicionar un guía identificado con chaleco fosforescente, que se desplazará al costado y nunca delante de la grúa.
- 6.6. Nunca se deberán dejar elementos suspendidos de la pluma.
- 6.7. Cuando las grúas no sean usadas, serán estacionadas en los lugares autorizados con sus plumas bajas y contraídas.
- 6.8. Están prohibidos los movimientos de cargas sobre personas y el tránsito de las personas bajo las cargas.
- 6.9. Grúas, montacargas o similares, deben estar equipados con alarma acústica/luminosa cuando operan en marcha atrás.
- 6.10. El área de izaje deberá estar adecuadamente cercada y señalizada.

7. Permisos de trabajo

- 7.1. Cada trabajo que tenga implícito un alto o moderado nivel de riesgo REQUERIRÁ la emisión de un permiso de trabajo seguro antes de dar comienzo a la tarea particular. Lo anterior no excluye ni cubre el requerimiento de la realización del "programa de seguridad" que deberá ser confeccionado por el responsable de seguridad de la empresa contratista.
- 7.2. Los permisos de trabajo deberán ser firmados por el representante del contratista y por el personal de la DPP a cargo del trabajo y del sector, con firmas autorizadas.
- 7.3. Si las condiciones de trabajo o del ambiente se modifican con respecto a la situación estipulada en los permisos otorgados, se deberá interrumpir el mismo en forma inmediata y dar aviso al Representante del contratista y de la DPP.
- 7.4. Finalizada la tarea se deberá avisar a los Representantes del contratista, de la DPP y del área de la DPP quienes firmarán el conforme de la conclusión del trabajo.
- 7.5. Las tareas que requerirán la emisión de un permiso de trabajo son:
 - 7.5.1. Trabajos en caliente.
 - 7.5.2. Ingreso a espacios confinados.
 - 7.5.3. Trabajos en altura.
 - 7.5.4. Desconexión de líneas/equipos con materiales peligrosos.
 - 7.5.5. Trabajos con fuentes de energía.
 - 7.5.6. Excavaciones.
- 7.6. Antes de iniciar trabajos de excavación, perforación, clavado de estacas o cualquier tipo de tarea que implique remoción de suelos, deberá solicitar autorización previa al representante TECNICO de la DPP.

8. Trabajos en altura

- 8.1. Un trabajo en altura es aquel realizado a una altura mayor a 2 m por sobre el nivel 0 (cero), o más de 2 m por debajo del nivel 0. Están incluidos dentro de esta definición aquellos trabajos que se deban realizar en áreas sin protección, andamios, techos, grúas, etc.
- 8.2. Para todo trabajo en altura será obligatorio el uso de arnés de cuerpo completo de seguridad.
- 8.3. No está permitido elevar personas en canastos enganchados en grúas, autoelevadores o máquinas similares. El sistema de trabajo equivalente será el elevar a las personas en plataformas para trabajo en altura (PTA) especialmente diseñadas para la elevación



ANEXO VI- DE LA RESOLUCIÓN D.P.P. N°

/2024

de personas, las cuales podrán ser del tipo tijera, telescópicas, de pluma articulada, etc.

- 8.4. Las aberturas en el piso se deben proteger mediante cubiertas sólidas, barandas de suficiente estabilidad y resistencia y/o cualquier otro medio eficaz.
- 8.5. Las aberturas en las paredes al exterior con desnivel deben estar protegidas con barandas, travesaños y zócalos.
- 8.6. Todos aquellos lugares que presenten riesgo de caída de personas deberán estar identificados y señalizados.

9. Uso de andamios

- 9.1. Utilice andamios que se encuentren en perfectas condiciones de uso y que estén montados de forma adecuada y segura.
- 9.2. Independientemente de la altura del andamio, mantenga sus bases niveladas y su estabilidad garantizada.
- 9.3. El Representante del contratista será el responsable de verificar el andamio y que sus elementos componentes se encuentren en buenas condiciones de seguridad, de acuerdo al uso y a la carga máxima a soportar.
- 9.4. Los andamios deben contar con plataformas de trabajo metálicas (ancho mínimo 60 cm) con rodapiés y enganches en sus extremos para encastrar en los bastidores, en caso contrario la plataforma de trabajo deberá estar formada por 2 (dos) tablones de 30 x 5 cm. como mínimo, sin rajaduras, nudos u otros defectos que lo puedan hacer desaconsejable. Los tablones deben sobrepasar como mínimo 30 cm. de cada extremo y deben contar con tacos de 25 x 25 mm. en cada lateral de forma que el tablón no pueda moverse. Todos los tablones deberán estar amarrados.
- 9.5. La plataforma de trabajo situada a más de 2 (dos) metros de altura respecto del plano horizontal inferior más próximo contará en todo su perímetro que dé al vacío, con una baranda superior ubicada a 1 (un) metro de altura, una baranda intermedia a 50 (cincuenta) centímetros de altura, y un zócalo en contacto con la plataforma. Las barandas y zócalos de madera se fijarán del lado interior de los montantes.
- 9.6. Los andamios deberán ser anclados como mínimo cada 6 m. de altura.
- 9.7. Cuando utilice torres de andamios provistos de ruedas en su base, los mismos deben poseer sistemas de traba de seguridad (frenos). A su vez se deberá tener en cuenta la estabilidad de la torre (cociente entre la altura del andamio y el lado más pequeño - H/l), la cual debiera ser menor o igual a 4.
- 9.8. No está permitido el armado y uso de andamios de madera.
- 9.9. Independientemente de su altura el andamio debe estar amarrado.

10. Uso de escaleras

- 10.1. Las escaleras deben ser de aluminio o fibra de vidrio. Están prohibidas las escaleras de madera.
- 10.2. Las escaleras deben asegurarse en su base (sujetándolas o atándolas) para evitar deslizamientos. Aquellas de más de 3,5 m. de altura deben poseer sistema de gancho en su parte superior. No está permitido el uso de escaleras improvisadas.
- 10.3. Las escaleras de hojas simples y/o extensibles deben ser provistas de zapatas de seguridad antideslizantes.
- 10.4. Si se trata de una escalera de dos hojas, ábrala bien antes de ascender y verifique que el sistema de límite de apertura esté en condiciones (y posea cadena o soga).
- 10.5. Previo al comienzo del trabajo realice una inspección para verificar el estado general de la escalera.



ANEXO VI- DE LA RESOLUCIÓN D.P.P. N°

/2024

11. Uso de plataformas hidráulicas.

- 11.1. Deberán contar con la certificación de un organismo oficial o privado de reconocida trayectoria.
- 11.2. Nunca deberán excederse los límites de carga especificados por el fabricante.
- 11.3. Deberá contar con controles duales de cabina/terra.
- 11.4. Previo al uso del equipo se deberá chequear el estado general del mismo. En caso de detectar alguna anomalía, la plataforma no podrá utilizarse hasta tanto no sea reparada.

12. Seguridad Eléctrica

- 12.1. El electricista que ha recibido la capacitación y entrenamiento necesario, es la única persona que puede realizar trabajos en instalaciones eléctricas. Los electricistas deberán estar matriculados.
- 12.2. Las herramientas eléctricas deberán estar debidamente protegidas y conectadas a tierra. No se deberán utilizar si tienen cables sueltos o tramos sin aislar.
- 12.3. Únicamente el personal autorizado podrá ingresar a la subestación eléctrica.
- 12.4. Considere siempre que todo el equipo y líneas eléctricas tienen corriente, hasta haber comprobado lo contrario.
- 12.5. Conozca la ubicación del interruptor principal de corriente y de los medios más rápidos de desenergización, por si lo requiere una emergencia.
- 12.6. Realice la limpieza de los equipos y maquinaria sin mojar motores, controles eléctricos y los contactos monofásicos y trifásicos.
- 12.7. Verifique que esté correcta la conexión a tierra siempre que se conecte o desconecte un circuito.
- 12.8. El contratista debe asegurarse que ha dejado perfectamente aislado el equipo o máquina cuando termine un trabajo de mantenimiento.
- 12.9. Nunca deben quedar cajas de conexiones o tableros destapadas.
- 12.10. Todo equipo de iluminación portátil deberá ser de tensión reducida (24 V).
- 12.11. Los tableros portátiles de obra deberán contar protección diferencial.
- 12.12. Todas las conexiones provisionales que se realicen para ejecutar el trabajo dentro de las Locaciones deberán contar con las correspondientes fichas (hembra/macho). No se permitirán conexiones múltiples en una ficha o conexiones precarias.
- 12.13. Las prolongaciones deberán ser de doble aislación y deberán estar en perfecto estado de conservación. No se admitirán cables con roturas en su aislación.

13. Prevención de Incendios

- 13.1. No use equipos de llama abierta, calentadores ni estufas sin autorización. Está prohibido la utilización de mecheros para calentar brea u otros materiales o utilizando sopletes de equipos oxiacetilénicos u oxigas.
- 13.2. Limpie inmediatamente cualquier derrame de combustible y disponga adecuadamente los residuos.
- 13.3. No vuelque líquidos inflamables en cañerías de desagüe.
- 13.4. Almacene los líquidos inflamables y peligrosos en lugares adecuados que cumplan con lo siguiente: poseer piso firme e impermeable, ser un lugar seco, ventilado y alejado de fuentes de calor, radiación solar y chispas.
- 13.5. Los envases para líquidos inflamables dentro de los lugares de trabajo, serán los denominados Recipientes de seguridad (Safety Can), de fabricación industrial.
- 13.6. Conozca la ubicación y el empleo de los medios de extinción que se encuentren en su lugar de trabajo.



Provincia de Tierra del Fuego, Antártida
e Islas del Atlántico Sur
República Argentina



ANEXO VI- DE LA RESOLUCIÓN D.P.P. N°

/2024

- 13.7. Conozca la ubicación y medios de aviso de fuego y pedido de auxilio del área en que trabaja.
- 13.8. Nunca obstruya los accesos a los elementos de lucha contra incendio, ni las vías de escape para emergencias.
- 13.9. No maltrate ni use indebidamente los elementos de lucha contra incendio. No los utilice para trabajos ajenos al uso específico.
- 13.10. Si usa un extinguidor, notifíquelo inmediatamente al responsable del sector de la DPP, para que éste solicite su reemplazo por otro en condiciones de uso.
- 13.11. Desconecte antes de abandonar su lugar de trabajo todos los equipos o artefactos eléctricos utilizados (herramientas portátiles, calefactores, etc.).
- 13.12. Las empresas contratistas deberán contar con equipos portátiles para extinción, de su propiedad. Como mínimo un extintor de Polvo Químico Triclase de 10 Kg., estará instalado en forma permanente en el obrador y uno similar en la zona de obras, si es que el riesgo no requiere de una mayor cantidad o de otro tipo de agente extintor.

14. Tareas de Soldadura

Antes de realizar cualquier trabajo de soldadura en la DPP, se deberá gestionar el correspondiente permiso de trabajo. Posteriormente a la realización de la tarea, deberá verificarse que no existan metal fundido, recortes calientes o material encendido.

14.1. Normas de seguridad para el uso de soldadura oxicorte

- a. Deben mantenerse los tubos lo mas alejados posibles del soplete.
- b. Durante las tareas de corte es necesario utilizar la presión correcta para esta operación, ya que un exceso solo provocará chispas aumentando la proyección de escoria.
- c. Para encender el soplete se debe usar solamente chisperos o llama piloto.
- d. Se debe mantener alejado el aceite o la grasa del oxígeno a fin de evitar accidentes por combustión espontánea.
- e. Siempre deben utilizarse antiparras con cristales coloreados.
- f. Las mangueras deben estar sujetadas con abrazaderas al soplete y regulador. No se permitirá el uso de mangueras resquebrajadas o parcialmente quemadas.
- g. No deben colgarse el soplete y sus mangueras de los reguladores o de las válvulas de los cilindros.
- h. Los reguladores deben ser revisados en periodos no mayores de seis meses siempre y cuando el uso del equipo sea ocasional. Para usos mas intensivos, esta frecuencia debe reducirse a tres meses.
- i. Las mangueras deberán estar provistas con arrestallamas adyacentes al mango del soplete y válvulas de exceso de flujo a la salida de los reguladores de presión.
- j. Debe asegurarse siempre que los picos de los sopletes se encuentran limpios y sin deterioros.
- k. El capuchón protector de la válvula debe ser colocado y ajustado a mano en aquellos tubos que están vacíos o que sean de reposición.
- l. Los tubos de gases comprimidos deben estar permanentemente amarrados (vacíos y llenos).
- m. No se permitirá en el circuito de acetileno el uso de accesorios de cobre.

14.2. Normas de seguridad para operaciones con soldadura eléctrica

- A. Cuando se emplee soldadura de arco se deberá proteger a los compañeros de trabajo de la exposición cercando el lugar con pantallas.

ANEXO VI- DE LA RESOLUCIÓN D.P.P. N°

/2024

- B. Debe usarse siempre la máscara de protección facial, aun en las tareas de punteado.
- C. Los transformadores de equipos de soldadura eléctrica deben ser conectados en toma corriente con descarga a tierra. No desconecte nunca el transformador cuando este bajo tensión.
- D. Debe verificarse siempre el estado de los cables y la pinza porta electrodos.

14.3. Uso de Amoladoras

A. Amoladoras de pie

- El apoyo de la maquina debe estar a 3mm de la piedra, quedando a la altura del centro de la piedra.
- Debe utilizarse la cara lateral de la piedra como superficie de trabajo.
- Deben evitarse los recalentamientos de la pieza y la piedra.
- No deben presionarse exageradamente la pieza sobre la piedra.
- La protección visual es de uso obligatorio
- Debe haber iluminación localizada sobre la zona de trabajo.
- La protección de la piedra debe permanecer puesta en todo momento.
- No deben utilizarse guantes o trapos para sujetar las piezas a trabajar.
- Verifique el balanceo y estado de la piedra.

B. Amoladoras portátiles

- Debe contar en todo momento del protector de la piedra.
- Debe verificarse el estado del cable de alimentación eléctrico y la correspondiente ficha.
- Debe verificarse la forma de colocación de la piedra.
- Debe verificarse si existen trepidaciones en la puesta en marcha de la máquina.
- No debe golpearse la piedra al colocarla. Si se cae y golpea, deberá ser reemplazada.
- Al apoyar la máquina, nunca deberá quedar del lado de la piedra a fin de evitar accidentes por un accionamiento casual.
- Nunca cambiar la piedra con la maquina conectada.
- La protección visual es de uso obligatorio.
- Verifique el balanceo y estado del disco.

15. Cilindros a Presión

- 15.1. Deben ser siempre almacenados en lugares ventilados, frescos, a la sombra y sujetos con cadenas o soportes.
- 15.2. Los cilindros que no sean usados (llenos o vacíos) siempre deben contar con el capuchón de protección de la válvula.
- 15.3. Antes de levantar un tubo que se encuentre en posición horizontal, deberá verificarse que el capuchón está perfectamente roscado a fin de evitar la caída durante su movimiento.
- 15.4. Los cilindros de acetileno y gases licuados nunca se deben poner en posición horizontal.
- 15.5. Al transportarlo como al moverlo deberán evitarse todo tipo de golpes. Está prohibido arrojarlos desde la caja de un transporte o cualquier desnivel que se quiera sobrepasar.



Provincia de Tierra del Fuego, Antártida
e Islas del Atlántico Sur
República Argentina



ANEXO VI- DE LA RESOLUCIÓN D.P.P. N°

/2024

- 15.6. Habrá que evitar que estén apoyados sobre pisos que se encuentren mojados, ya que al estar contruidos en acero son susceptibles a la corrosión
- 15.7. Si al intentar abrir una válvula se encuentran impedimentos, no deberán utilizarse llaves y menos aún martillos, ya que podrían producir el desprendimiento de la válvula.
- 15.8. Nunca se intentará reparar una válvula de seguridad.
- 15.9. Si se detecta una pérdida en un cilindro, no se lo utilizará y se dará aviso de inmediato al Representante del contratista.
- 15.10. Cuando se utilicen cilindros de oxígeno hay que evitar la proximidad de grasas o aceites debido a que su oxidación violenta puede producir focos de incendio. Debe tomarse en cuenta que esto es extensivo a la suciedad que se puede tener en la mano o en el guante que tiene puesto.
- 15.11. Para retirar un regulador de un tubo, primero se debe cerrar la válvula, luego evacuar el contenido de la línea (caño o manguera), aflojar la mariposa del regulador y finalmente retirar el regulador.
- 15.12. Para colocar un regulador, debe abrirse lentamente la válvula del cilindro con el regulador totalmente cerrado y posteriormente debe abrirse el regulador hasta la presión deseada.

16. Orden y Limpieza

El área de trabajo deberá mantenerse limpia y libre de todo desecho, escombros, basura o desperdicio.

- 16.1. Mantenga el orden en todo momento prestando atención en mantener despejados los accesos y calles, retirar residuos, eliminar riesgos por caídas y almacenar adecuadamente los materiales y equipos.
- 16.2. Arroje la basura y los desperdicios dentro de contenedores apropiados. Nunca lo haga sobre el suelo.
- 16.3. Deposite los trapos o estopas impregnados en aceite en los recipientes destinados para ese uso.
- 16.4. Mantenga ordenadas las herramientas en los lugares destinados para ellas.
- 16.5. No utilice aire comprimido para la limpieza de ropas de trabajo o equipos.
- 16.6. No utilice productos inflamables para realizar tareas de limpieza.
- 16.7. Limpie rápidamente cualquier pérdida o derrame de productos. Señalice y coloque vallas para evitar que otras personas puedan resultar lesionadas. Tome las precauciones del caso si la sustancia derramada es tóxica o nociva para la salud.
- 16.8. Guarde sus ropas y otros materiales en los lugares provistos a tal efecto.
- 16.9. No cuelgue toallas, trapos u otros objetos sobre estufas, calderas o generadores de calor.
- 16.10. No coloque cartones u otros materiales como accesorios de los equipos.
- 16.11. Está prohibido depositar materiales dentro o encima de tableros eléctricos y obstruir su acceso.

17. Higiene Personal

- 17.1. Diariamente deberá presentarse a trabajar con su uniforme completo y limpio, sus zapatos de seguridad y el pelo/barba corto o recogido.
- 17.2. Deberá observar todas las normas de higiene necesarias en el uso de los servicios sanitarios, duchas, vestuarios, comedor, etc.
- 17.3. Use agua y jabón para su aseo personal. No utilice solventes o detergentes, puede dañar su piel.
- 17.4. Cuando sus manos estén sucias de aceite, grasa, o productos químicos, lávelas bien, especialmente antes de comer, manipular alimentos, materias primas o productos. La



ANEXO VI- DE LA RESOLUCIÓN D.P.P. N°

/2024

higiene personal es importante, pues los productos que elaboramos podrían contaminarse o dañar nuestra salud.

- 17.5. El personal del contratista hará uso exclusivamente de las instalaciones (sanitarios, vestuarios, comedores, etc.) que le indique el Representante de la DPP.

18. Circulación

- 18.1. Transite por las sendas peatonales, pasillos y puertas de acceso autorizados. No circule saltando cintas, cables o cañerías.
- 18.2. Evite pasar por los portones usados para la entrada/salida de vehículos, utilice los accesos para el personal
- 18.3. Use los pasamanos de las escaleras, rampas en todo momento.
- 18.4. Camine, no corra.
- 18.5. Estacione los vehículos en los lugares designados. Evite estacionar sobre áreas de tránsito peatonal o vehicular, frente a equipos de extinción de incendios, medios de egreso y tableros eléctricos.
- 18.6. Cargue y descargue en los sectores habilitados.
- 18.7. No se suba, cuelgue o salte sobre máquinas, equipos o materiales.
- 18.8. No se ubique debajo de cargas suspendidas o debajo de lugares donde se realicen trabajos de altura.
- 18.9. No viaje como pasajero ni transporte personas en vehículos industriales.
- 18.10. No utilice auto elevadores o máquinas no expresamente diseñadas y autorizadas por el fabricante para tal fin.
- 18.11. No circule con un vehículo a una velocidad mayor a 10 Km/h dentro de las instalaciones de la D.P.P.

19. Comunicación de Accidentes/Incidentes

- 19.1. Notifique inmediatamente a su superior cuando sufra algún accidente o incidente durante la jornada de trabajo.
- 19.2. El Representante del contratista es responsable de comunicar dicha circunstancia al Representante Técnico de la D.P.P. inmediatamente después de prestar la debida atención al accidentado y de haber tomado las medidas correctivas iniciales.
- 19.3. El Representante del contratista es responsable por conducir la investigación para determinar las causas que provocaron el accidente/incidente.

20. Medio Ambiente

- 20.1. Informe cualquier derrame o pérdida de producto.
- 20.2. No arroje papeles o desperdicios en lugares no habilitados para tal fin.
- 20.3. Denuncie todo accidente o incidente ambiental.
- 20.4. Siga los procedimientos adecuados para la limpieza y recolección/manipulación, almacenamiento y disposición de residuos.
- 20.5. Los residuos propios de la actividad del contratista, generados en la actividad diaria, serán contenidos en ambientes o lugares aislados de la actividad productiva, de manera de evitar cualquier contaminación, con contenciones adecuadas y cubiertos.
- 20.6. Cuando su acumulación lo aconseje, serán removidos al exterior de PUERTO.
- 20.7. Dentro de la D.P.P. serán transportados en recipientes o contenedores cerrados adecuados a su propósito, volumen y peso. Se evitará el ensuciar y/o contaminar áreas del puerto.
- 20.8. El contratista dispondrá de los residuos que genere en contenedores, o mediante los procedimientos que el Representante Técnico de la D.P.P. le indique.



Provincia de Tierra del Fuego, Antártida
e Islas del Atlántico Sur
República Argentina



ANEXO VI- DE LA RESOLUCIÓN D.P.P. N°

/2024

- 20.9. El contratista deberá retirar de PUERTO los eventuales residuos especiales generados en virtud de la prestación de sus servicios, entregando copias de los manifiestos de transporte y disposición final de los residuos especiales que retire de la D.P.P.
- 20.10. Cualquier duda en la disposición o alojamiento de residuos, deberá consultarse al Representante Técnico de la D.P.P. La clasificación de residuos entre comunes y especiales será realizada por el Representante Técnico de la D.P.P. Ningún tipo de residuo líquido o gaseoso generado por el contratista podrá ser mezclado con los propios de la D.P.P., sin la autorización del Representante Técnico de la D.P.P.

21. Acciones en caso de Emergencia

- 21.1. Una situación de emergencia estará representada por:
- 21.2. Principio de incendio y/o explosión.
- 21.3. Accidente con consecuencias graves.
- 21.4. Derrame o escape de productos químicos que puedan afectar al personal, las instalaciones y/o al Medio Ambiente.
- 21.5. Cada vez que registre una emergencia en PUERTO, dé aviso a su superior inmediato y llame al teléfono de emergencia de la PUERTO.
- 21.6. Una vez efectuado el aviso de emergencia, el personal del contratista permanecerá en su lugar de trabajo a la espera de las indicaciones que pudiera brindarles el Representante Técnico de la D.P.P. u otra persona autorizada.
- 21.7. Si la emergencia requiere la evacuación, el personal del contratista desalojará el área de trabajo ordenadamente, siguiendo las instrucciones del guía de sector que concurra a ordenarlos y dirigirlos a un lugar seguro fuera de la PUERTO.
- 21.8. El representante del contratista deberá controlar la presencia de todo su personal y denunciar la falta de alguna persona al Coordinador de la Emergencia.

22. Primeros Auxilios

- 22.1. En caso de emergencia/accidente, dé aviso a su superior inmediato y a servicio médico/vigilancia.
- 22.2. Siga fielmente las instrucciones dadas por el personal del Servicio Médico.
- 22.3. Si no se dispone de medios adecuados (camilla, etc.) no intente mover a un lesionado con múltiples traumatismos.
- 22.4. Nunca intente remover un objeto extraño del personal lesionado por sus propios medios. Esto debe ser realizado por personal debidamente capacitado del Servicio Médico.

Firmado Electrónicamente por
- MURCIA Roberto Marcial
Direccion Provincial de Puertos
Presidente
22/03/2024 16:30