



Provincia de Tierra del Fuego
Antártida e Islas del Atlántico Sur
República Argentina
Ministerio de Educación, Cultura,
Ciencia y Tecnología

0185

USHUAIA, 22 de noviembre de 2022

VISTO el Expediente N° MECCT-E-75458-2022 del registro de esta Gobernación; y

CONSIDERANDO:

Que mediante el mismo tramita la Contratación Directa N° 201/2022 para la ejecución de los trabajos de la Obra “MANTENIMIENTO Y CONSERVACION CLOACAL DE EDIFICIOS EDUCATIVOS - ZONA NORTE Y CENTRO - 2022”, con un presupuesto oficial de la suma de PESOS VEINTIOCHO MILLONES OCHOCIENTOS OCHENTA Y DOS MIL QUINIENTOS OCHO CON 54/100 (\$ 28.882.508,54), y un plazo de ejecución de setenta y cinco (75) días corridos.

Que mediante la Ley Provincial 1431 se creó el Programa de Fortalecimiento en Infraestructura Educativa en los Establecimientos de Gestión Estatal, en todas sus modalidades y niveles dependientes del Ministerio de Educación Cultura, Ciencia y Tecnología de la Provincia.

A partir de los relevamientos realizados por el área técnica de este Ministerio, la presente obra tiene por objeto, contratar los trabajos para el mantenimiento y conservación de las líneas cloacales existentes en el exterior del edificio y que son parte de las instalaciones de los Edificios Escolares, en las que se llevará a cabo el escurrimiento de los líquidos cloacales de la zona para su mejor funcionamiento.

Que, ante ello, las áreas técnicas del Ministerio de Educación, Cultura, Ciencia y Tecnología, elaboraron la documentación necesaria (relevamiento, documentación gráfica, cómputo y presupuesto, entre otras) para contratar, ejecutar y recibir los trabajos el mantenimiento y conservación de las líneas cloacales existentes de los Edificios Escolares.

Que en razón de todo lo expuesto corresponde aprobar el Pliego de Bases y Condiciones, y Pliego de Especificaciones Técnicas que regirán la presente contratación, que obran como Anexos II y III de la presente, respectivamente.

Que en las invitaciones a cotizar corresponde indicar la obra que se contrata, sitio de ejecución, organismo que convoca la contratación, lugar donde pueden consultarse o retirarse las bases, las condiciones a que se debe ajustar la propuesta, importe de garantía que deberá constituir el oferente, lugar donde debe entregarse la propuesta, lugar, día y hora límite de presentación de las ofertas y apertura de las mismas, datos que se indican en el Anexo I de la presente.

Que, al tratarse de una Contratación Directa, se invitará a cinco (5) empresas como mínimo, sin perjuicio de admitir la concurrencia de aquellas que no hayan sido expresamente invitadas.

Que resulta necesario designar a los miembros que participarán del Acto de Apertura y de la Comisión de Evaluación de las ofertas; la Comisión de Apertura controlará los aspectos formales de las ofertas presentadas, de acuerdo con la normativa vigente y los pliegos; y confecciona el Acta de Apertura y la función de la Comisión de Evaluación de las ofertas radicará en evaluar las propuestas, sus proponentes y aconsejar al Comitente sobre la adjudicación de la obra en las contrataciones que se realicen bajo el régimen de obras públicas.

Que se designa en la función de Inspectores para la obra mencionada, a los MMO consignados en el Anexo V que forma parte integrante de la presente.

Que tomó intervención el Servicio Jurídico de este Ministerio emitiendo Dictamen D.G.A.J.G.O. y S. (M.E.C.C. y T.) N° 085/2022.

Que se cuenta con partida presupuestaria para afrontar el gasto y el mismo será solventado con fondos del financiamiento 173- Fuego 2027 - afectado a la Ley Provincial 1312.

Que se cuenta con reserva presupuestaria para afrontar el gasto de la presente obra, conforme comprobante N° 1031.

Que la presente Contratación Directa se encuadra en los términos de la Ley Nacional 13064, Ley Provincial 1431, y el Decreto Provincial N° 2794/2022.

Que el suscripto se encuentra facultado para el dictado del presente acto administrativo, en virtud de lo establecido en los Decretos Provinciales N° 05/2022-Anexo I, N° 2808/2022- Anexo I y N° 067/22- Anexo II; y la Resolución M.E.C.C. y T. N° 922/22.

Por ello:

**EL SUBSECRETARIO DE ADMINISTRACIÓN
DE OBRAS Y SERVICIOS
R E S U E L V E:**

ARTÍCULO 1°.- Autorizar el llamado a Contratación Directa N° 201/2022 para la ejecución de los

///...2.-

**SOTO BIEWER Cristian
Gustavo
2022.11.22 10:10:24 -03'00'**



Provincia de Tierra del Fuego
Antártida e Islas del Atlántico Sur
República Argentina
Ministerio de Educación, Cultura,
Ciencia y Tecnología

...//2.-

trabajos de la obra “MANTENIMIENTO Y CONSERVACIÓN CLOACAL DE EDIFICIOS EDUCATIVOS - ZONA NORTE Y CENTRO - 2022”, invitando a cotizar como mínimo a cinco (5) empresas; en virtud de los considerandos que anteceden y de acuerdo a los datos que se indican en el Anexo I que forma parte integrante de la presente.

ARTÍCULO 2°.- Aprobar el Pliego de Bases y Condiciones y el Pliego de Especificaciones Técnicas que como Anexos II y III respectivamente, forman parte de la presente, los cuales regirán técnica y administrativamente el procedimiento aludido en el artículo 1°.

ARTÍCULO 3°.- Autorizar el gasto de la Contratación Directa N° 201/2022, para la ejecución de la obra indicada en el artículo 1°, cuyo presupuesto oficial asciende a la suma de PESOS VEINTIOCHO MILLONES OCHOCIENTOS OCHENTA Y DOS MIL QUINIENTOS OCHO CON 54/100 (\$ 28.882.508,54), y un plazo de ejecución de setenta y cinco (75) días corridos.

ARTÍCULO 4°.- Designar a los miembros que participarán del Acto de Apertura, y de la Comisión de Evaluación de las ofertas, de acuerdo a lo consignado en el Anexo IV, que forma parte integrante de la presente, por las razones expuestas en los considerandos.

ARTÍCULO 5°.- Designar a los Inspectores para la ejecución de la obra, de acuerdo al detalle obrante en el Anexo V de la presente, a partir del día de su notificación para que cumpla con su cometido durante todo el desarrollo de la misma, estableciendo que la presente designación no genera ni eroga gastos adicionales de ninguna índole a los agentes citados.

ARTÍCULO 6°.- Imputar el gasto a las U.G.G. 7417UG - U.G.C. UC7417, Clasificación 420000 y 60000 del ejercicio económico y financiero en vigencia.

ARTÍCULO 7°.- Notificar a los interesados. Comunicar. Dar al Boletín Oficial de la Provincia y archivar.

RESOLUCIÓN Ss.A.O. y S. N° **0185** /2022.-

SOTO BIEWER Cristian
Gustavo
2022.11.22 10:10:38
-03'00'



Provincia de Tierra del Fuego
Antártida e Islas del Atlántico Sur
República Argentina
Ministerio de Educación, Cultura,
Ciencia y Tecnología

ANEXO I DE LA RESOLUCIÓN Ss.A.O. y S. N° 0185 /2022.-

El Ministerio de Educación, Cultura, Ciencia y Tecnología
de la Provincia de Tierra del Fuego, Antártida e Islas del Atlántico Sur
Convoca a participar de la CONTRATACIÓN DIRECTA N° 201/2022.
Referente a los trabajos de la obra: “MANTENIMIENTO Y CONSERVACIÓN CLOACAL DE
EDIFICIOS EDUCATIVOS - ZONA NORTE Y CENTRO – 2022”.

La presente obra tiene por objeto el mantenimiento y conservación de las líneas cloacales existentes en el exterior del edificio y que son parte de las instalaciones de los Edificios Escolares, en las que se llevará a cabo el escurrimiento de los líquidos cloacales de la zona para su mejor funcionamiento.

Para ello se contratará un camión atmosférico de 10.000 l de capacidad y un camión desobstructor con capacidad de 8.000 l.

PRESUPUESTO OFICIAL: PESOS VEINTIOCHO MILLONES OCHOCIENTOS OCHENTA Y DOS MIL QUINIENTOS OCHO CON 54/100 (\$28.882.508,54)

GARANTÍA DE OFERTA: 1% DEL PRESUPUESTO OFICIAL.

SISTEMA DE CONTRATACIÓN: Ajuste Alzado.

PLAZO DE EJECUCIÓN: 75 días corridos.

CONSULTA Y RETIRO DE PLIEGOS:

- Subsecretaría de Administración Obras y Servicios del Ministerio de Educación, Cultura, Ciencia y Tecnología.
- Correo Electrónico: obrasedu.tdf@gmail.com

PRESENTACIÓN DE LAS OFERTAS: el día de apertura en la Mesa de Entradas de la Subsecretaría de Administración Obras y Servicios del Ministerio de Educación, Cultura, Ciencia y Tecnología, sita en calle Elcano N° 507 – Río Grande hasta las 14:00 hs.

LUGAR DE APERTURA:

- Subsecretaría de Administración Obras y Servicios del Ministerio de Educación, Cultura, Ciencia y Tecnología.

VALOR DEL PLIEGO: Sin Costo

VISITA DE OBRA: Las empresas deberán realizar con el área técnica la visita el día 24/11/2022 de las 10 hs. hasta las 11:00 hs. en la Escuela Especial N° 2 “Casita de Luz” de la ciudad de Río Grande.

FECHA DE APERTURA: 01/12/2022

HORA: 14:00 hs.



Provincia de Tierra del Fuego
Antártida e Islas del Atlántico Sur
República Argentina
Ministerio de Educación, Cultura,
Ciencia y Tecnología

ANEXO II DE LA RESOLUCIÓN Ss.A.O. y S. N° **0185** /2022.-

PLIEGO DE BASES Y CONDICIONES

**GOBIERNO DE LA PROVINCIA
DE TIERRA DEL FUEGO, ANTÁRTIDA
E ISLAS DEL ATLÁNTICO SUR**

**MINISTERIO DE EDUCACIÓN, CULTURA,
CIENCIA y TECNOLOGÍA**

CONTRATACIÓN DIRECTA N°201/2022

**OBRA: “MANTENIMIENTO Y CONSERVACION CLOACAL DE
EDIFICIOS EDUCATIVOS - ZONA NORTE Y CENTRO – 2022”**

PRESUPUESTO OFICIAL: \$28.882.508,54

EXPTE. MECCT-E-75458-2022

AÑO 2022

LA PRESENTE DOCUMENTACIÓN

CONSTA DE 43 HOJAS ÚTILES.



Provincia de Tierra del Fuego
Antártida e Islas del Atlántico Sur
República Argentina
Ministerio de Educación, Cultura,
Ciencia y Tecnología

0185

1. DISPOSICIONES GENERALES.

- 1.1. Objeto.
- 1.2. Norma Aplicable.
- 1.3. Componentes de la obra.
- 1.4. Presupuesto Oficial.
- 1.5. Plazo de ejecución de la obra.
- 1.6. Sistema de contratación.
- 1.7. Comitente.
- 1.8. Denominaciones.
- 1.9. Impedimentos para ser oferente.
- 1.10. Contratación Electrónica.

2. DE LA CONTRATACIÓN.

- 2.1. Información que debe reunir el oferente antes de realizar la Oferta.
- 2.2. Obtención de la documentación de la Contratación.
- 2.3. Mantenimiento de oferta.
- 2.4. Consultas y aclaraciones y/o modificaciones.
- 2.5. Orden de prelación de la documentación para la contratación.
- 2.6. Presentación de Oferta.
 - 2.6.1. Forma de presentación.
 - 2.6.2. Documentación que deberá contener el SOBRE.
 - 2.6.3. Cumplimiento de los requisitos.
 - 2.6.4. Formas de Constitución de Garantías.
 - 2.6.5. Planilla de Cómputo y Presupuesto - análisis de precios.

2.7. Consulta de ofertas

- 2.8. Impugnaciones
- 2.9. Retiro de Ofertas.

3. DE LA EVALUACIÓN DE LAS OFERTAS Y AUTORIZACIÓN.

- 3.1. Comisión técnica de estudio de las ofertas (Comisión).
 - 3.1.1 Única oferta
 - 3.1.2 Metodología de evaluación y selección.
 - 3.1.3 Empate Técnico de las Ofertas – Mejora de Oferta.
- 3.2 Adjudicación.
- 3.3. Impugnaciones.
- 3.4 Notificación y firma del contrato.
- 3.5. Apertura de Cuenta Corriente o Caja de Ahorro.
- 3.6 Cesión o Transferencia del Contrato.
- 3.7 Garantías de contrato y de anticipo financiero.
- 3.8 Seguros.
 - 3.8.1 Aspectos comunes de las pólizas citadas
- 3.9. Documentos del Contrato - Orden de Prelación

4. DE LA EJECUCIÓN DE LOS TRABAJOS.

- 4.1 Inicio de los Trabajos.
- 4.2 Otros gastos a cargo del Contratista.
 - 4.2.1. Tributos, derechos y aranceles.
 - 4.2.2. Los originados por la provisión de agua de construcción, gas y energía eléctrica de Obra
 - 4.2.3. Vigilancia, alumbrado, señalamiento y prevención de accidentes
- 4.3. Libro de órdenes de servicio.
- 4.4. Libro de notas de pedido.
- 4.5. Normas de Ejecución.
- 4.6. Vicios en los materiales, trabajos y obras.
- 4.7. Responsabilidad hacia terceros.
- 4.8. Daños a personas y propiedades.
- 4.9. Representante y personal técnico del Contratista.
 - 4.9.1. Reemplazo del Representante Técnico.
- 4.10. Cumplimiento de obligaciones laborales.
- 4.11. Cumplimiento de las obligaciones previsionales.
- 4.12. Cumplimiento de Normas de Seguridad e Higiene.
- 4.13. Subcontratos.
- 4.14. Incumplimientos contractuales.
- 4.15. Multas y penalidades.
- 4.16. Modificaciones y Adicionales.
 - 4.16.1 Variantes.
 - 4.16.2. Aclaraciones.
- 4.17. Liquidación de trabajos suplementarios
 - 4.17.1. Contrato por unidad de medida o ítem a reajuste contenidos en contrataciones por ajuste alzado.
- 4.18. Causas de rescisión.

5. MEDICIÓN, CERTIFICACIÓN Y PAGO DE LAS OBRAS

- 5.1. Procedimientos de certificación y pago.
- 5.2. Anticipo Financiero.
- 5.3. Fondo de Reparación.
- 5.4. Redeterminación de precios.



Provincia de Tierra del Fuego
Antártida e Islas del Atlántico Sur
República Argentina
Ministerio de Educación, Cultura,
Ciencia y Tecnología

0185

6. RECEPCIÓN DE LA OBRA.

6.1. Recepciones parciales.

6.2. Recepción Provisoria. Plazo de garantía.

6.3 Recepción Definitiva.

7. MANO DE OBRA LOCAL.

8. ANEXOS.

- I. CONSTANCIA DE VISITA DE OBRA
- II. DECLARACIÓN JURADA
- III. FORMULARIO DE OFERTA
- IV. A - PLANILLA DE CÓMPUTO Y PRESUPUESTO.
B - PLANILLA DE ANALISIS DE PRECIOS.
C- PLANILLA DE COEFICIENTE DE RESUMEN ADOPTADO
- V. ACTA DE INICIO
- VI. ACTA DE MEDICIÓN
- VII. CERTIFICADO DE OBRA
- VIII. CALIFICACIÓN DE EMPRESAS.
- IX. ACTA DE RECEPCIÓN PROVISORIA
- X. ACTA DE RECEPCIÓN DEFINITIVA
- XI. MODELO DE CONTRATO DE OBRA PUBLICA

9. DATOS DE OBRA

10. MEMORIA DESCRIPTIVA

11. COMPUTO Y PRESUPUESTO OFICIAL



Provincia de Tierra del Fuego
Antártida e Islas del Atlántico Sur
República Argentina
Ministerio de Educación, Cultura,
Ciencia y Tecnología

0185

PLIEGO DE BASES Y CONDICIONES

1. DISPOSICIONES GENERALES.

1.1. Objeto

El objeto del presente pliego es establecer las bases y condiciones para contratar, ejecutar y recibir la obra: “MANTENIMIENTO Y CONSERVACION CLOACAL DE EDIFICIOS EDUCATIVOS - ZONA NORTE Y CENTRO – 2022”

Por medio del presente se establecen las obligaciones que contraen y los derechos que adquieren las partes en el proceso de selección convocado por el Poder ejecutivo de la Provincia de Tierra del Fuego, Antártida e Islas del Atlántico Sur por medio de su Ministerio de Educación, Cultura, Ciencia y Tecnología para la Contratación Directa conforme la Normativa Vigente.

1.2. Norma Aplicable

Es normativa aplicable a la contratación que se realice en el marco del presente pliego:

- 1°) La documentación licitatoria aprobada por la Comitente.
- 2°) La Ley Nacional 13064 y sus modificatorias.
- 3°) Ley Provincial 1431 y su Decreto reglamentario N° 2794/22.
- 4°) Ley Provincial 1015 y sus normas reglamentarias, modificatorias y complementarias. Aplicable de manera analógica.
- 5°) Reglamentaciones Nacionales, Provinciales y Municipales aplicables.
- 6°) Los principios generales de la contratación administrativa; y del Derecho Administrativo.
- 7°) Demás normas de aplicación supletoria.

1.3. Componentes de la Obra

A partir de los requerimientos recibidos, relevamientos o informes técnicos efectuados en la presente obra tiene por objeto, contratar los equipos, la mano de obra y los materiales, para los trabajos de mantenimiento y conservación de las líneas cloacales existentes en el exterior del edificio y que son parte de las instalaciones de los Edificios Escolares de Zona Centro y Zona Norte.

La finalidad de la presente obra se encuentra debidamente establecida en las especificaciones técnicas de la presente obra, y demás documentación técnica de la presente obra.

1.4. Presupuesto Oficial

Se fija el Presupuesto Oficial en la suma de **PESOS VEINTIOCHO MILLONES OCHOCIENTOS OCHENTA Y DOS MIL QUINIENTOS OCHO CON 54/100 (\$28.882.508,54)**

El M.E.C.C. y T. desestimarán aquellas ofertas que superen en + 20% o reduzcan en -10 % del Presupuesto Oficial.

Los precios oficiales fueron elaborados considerando la escala salarial vigente aplicable a los operarios de la construcción, conforme a lo contemplado en los acuerdos celebrados a nivel nacional entre la UOCRA y sectores empresarios de la construcción, homologado por la Secretaría de Trabajo de la Nación, como así también, en relación a los costos en el medio local para la adquisición de todos los insumos necesarios para la correcta ejecución de los trabajos.

1.5. Plazo de ejecución de la obra

El plazo de ejecución de la obra se fija en **SETENTA y CINCO (75) DÍAS CORRIDOS** contados a partir de labrada el Acta de Inicio de Obra. (ANEXO V).

Dicho plazo podrá reprogramarse y extenderse (cantidad de días según cuarentena obligatoria), en caso de que alguno de las personas intervinientes en la obra, resulten alcanzadas por COVID-19. Deberá incorporarse en el expediente administrativo la constancia de prueba PCR.

1.6. Sistema de contratación

Los trabajos se contratarán por el sistema de “**AJUSTE ALZADO**”.

Dentro del monto de cada ítem del Contrato, se entenderá incluido el costo de todos los trabajos, provisiones y prestaciones necesarias que, sin estar expresamente indicados en la documentación contractual, sea imprescindible ejecutar, proveer o prestar para que la obra resulte concluida con arreglo a su fin y a lo previsto en tal documentación.

La omisión de algún ítem en la planilla de cómputo y Presupuesto Oficial no exime al Contratista de la obligación de ejecutar la obra de acuerdo a sus fines y en consecuencia el valor del ítem omitido se considerará incluido en el monto de Contrato, no teniendo el Contratista derecho alguno a pago adicional.



Provincia de Tierra del Fuego
Antártida e Islas del Atlántico Sur
República Argentina
Ministerio de Educación, Cultura,
Ciencia y Tecnología

0185

1.7. Comitente

El comitente de la obra es la PROVINCIA DE TIERRA DEL FUEGO, ANTÁRTIDA E ISLAS DEL ATLÁNTICO SUR, con domicilio en calle San Martín N° 450 de la Ciudad de Ushuaia, Provincia de Tierra del Fuego, Antártida e Islas del Atlántico Sur.

1.8. Denominaciones

Las diversas denominaciones contenidas en el presente pliego, se indiquen en forma abreviada o no, se entenderán de la siguiente manera:

- **Adjudicatario:** Es el oferente que ha sido notificado fehacientemente de la adjudicación de la Licitación a su favor.
- **Comitente:** Provincia de Tierra del Fuego, Antártida e Islas del Atlántico Sur.
- **Contrato:** Instrumento legal escrito, firmado por representantes autorizados del comitente y del adjudicatario, que exterioriza el acuerdo de voluntades de las partes para ejecutar la Obra. Comprende el Pliego de Bases y Condiciones y toda la documentación del contrato.
- **Contratista:** El adjudicatario que haya suscripto el Contrato y al momento que éste adquiera validez legal.
- **D.J.:** Declaración Jurada, documento que define la responsabilidad del Oferente, ante los trabajos ejecutados por el mismo, ANEXO II.
- **Inspección / Inspección de Obra / I.O.:** Es la autoridad designada por el M.E.C.C. y T que tendrá a su cargo el control, medición, supervisión y evaluación de la documentación, obras y/o provisiones, desde el inicio hasta la recepción definitiva de las obras. Representa al M.E.C.C. y T. ante la Contratista a todos los efectos técnicos.
- **M.E.C.C. y T.:** Ministerio de Educación, Cultura, Ciencia y Tecnología.
- **Oferente / Proponente:** Toda persona física o jurídica que formule oferta ante la invitación a cotizar.
- **Oferta:** Conjunto de documentos que definen los aspectos económicos de la propuesta, integrada generalmente por una oferta económica y compromiso de mantenimiento de la propuesta; presupuesto detallado; planillas de cotización por ítem; y en general todo otro documento que guarde relación con aquella y que sirve para mejorar o aclarar el entendimiento de la misma.
- **Plazos:** Todos los plazos que se mencionan en este pliego se computarán en días hábiles administrativos, salvo que se exprese lo contrario.
- **Representante Técnico:** Es el representante Técnico del Contratista, universitario o técnico, matriculado y habilitado en el respectivo Colegio o Consejo Profesional, con incumbencias acorde con las características de la obra, responsable de la conducción técnica de los trabajos, por lo cual deberá presentar la correspondiente encomienda profesional. La contratista presentará al representante técnico una vez firmado el contrato. Este profesional actuará en representación del Contratista, quien, si correspondiere, deberá estar matriculado según el tipo de obra, en Camuzzi Gas del Sur y/o Dirección Provincial de Energía, o aquellos entes que en su caso lo reemplacen.
- **Subcontratista:** Es la persona física o jurídica a quien el Contratista encargue la ejecución de una parte de los trabajos a su cargo, y que haya sido reconocido como tal por el Comitente.
- **U.T. / Unión Transitoria:** Unión transitoria de empresas para el desarrollo o ejecución de obras, servicios o suministros concretos según lo establecido en el CCyC, artículos del 1463 al 1468 y ctes.

1.9. Impedimentos para ser oferente

No podrán concurrir como oferentes a la presente contratación:

- a) Los inhabilitados con condena judicial.
- b) Las empresas en las que actúen como directores o administradores agentes de la administración pública nacional y/o provincial y/o municipal, ni por sí, ni por interpósita persona.
- c) Los quebrados o concursados mientras no obtengan su rehabilitación.
- d) Los que se encuentren suspendidos o inhabilitados en registros de Contratistas o proveedores de orden nacional o provincial.
- e) Los condenados en juicio o con sentencia firme por el cobro de tasas, impuestos o contribuciones que le correspondan al estado Provincial y que no haya regularizado su situación.
- f) Los que se encuentren inhabilitados por el Banco Central de la República Argentina para operar en cuenta corriente bancaria.
- g) Todo otro sujeto alcanzado por demás disposiciones que estipulan reparos a tal fin.
- h) El oferente no debe registrar antecedentes en el Gobierno Nacional, Gobiernos Provinciales y/o Municipales y/o Entes Autárquicos y/o Descentralizados, de obras paralizadas y/o rescindidas por su culpa.
- i) La empresa no tuvo que haber afrontado la rescisión de un contrato por su culpa y no debe tener juicio con cualquier organismo de la Administración Pública Nacional, provincial y/o Municipal.



Provincia de Tierra del Fuego
Antártida e Islas del Atlántico Sur
República Argentina
Ministerio de Educación, Cultura,
Ciencia y Tecnología

0185

El Comitente para evaluar las propuestas presentadas, podrá solicitar a los organismos competentes las actuaciones que acrediten las condiciones indicadas más arriba.

1.10. Contratación Electrónica

Se informa que de considerarlo conveniente el organismo contratante, podrá efectuar toda clase de comunicaciones referentes a la presente contratación a través del domicilio electrónico constituido oportunamente. Por lo que será de exclusiva responsabilidad del oferente, la actualización del mismo enviando un mail a la casilla de correo obrasedu.tdf@gmail.com y al registro PROTDF, siendo válidas las comunicaciones encausadas por ese medio durante todo el proceso licitatorio e inclusive durante la ejecución del contrato de conformidad con el artículo 21 de la Ley Provincial 1015, y el artículo 97 de la Ley Provincial 141 modificado por la Ley Provincial 1312.

2. DE LA CONTRATACIÓN

2.1. Información que debe reunir el oferente antes de realizar la Oferta

El Oferente deberá requerir toda información relacionada con la ejecución de los trabajos y que pudiera tener incidencia en los costos y plazos de la misma.

La presentación de la Oferta para la presente Contratación Directa implica por parte del Oferente, el conocimiento total de los trabajos a realizar, de la existencia en plaza de materiales y mano de obra y cualquier otro dato que pueda influir en la determinación del costo y plazos de los mismos.

Es condición para la presentación de Oferta, que el Oferente haya realizado una visita al inmueble donde se efectuarán los trabajos, según formulario respectivo, obrante en el ANEXO I.

En consecuencia, no se admitirá al Contratista, reclamo de ninguna naturaleza relacionado con el contrato, durante la ejecución del mismo, basado en la falta total o parcial de informaciones, ni podrá aducir a su favor la falta de información en la documentación, las presentaciones del Contratista realizadas en este sentido serán rechazadas in limine en el marco del presente punto.

El M.E.C.C. y T. pone a disposición de los interesados, toda la información que posee y que se relaciona con la presente obra. El hecho de poner a disposición de los interesados las informaciones que en este punto se mencionan, no los exime de la responsabilidad de sacar sus propias conclusiones de los datos disponibles.

En el caso de que se encontraran dudas sobre el significado de lo que se indica o expresa en la documentación, se hallaran discrepancias u omisiones, o se realicen consultas de cualquier tipo, los interesados deberán notificar sin demora al M.E.C.C. y T. para obtener las aclaraciones del caso antes de presentar sus ofertas durante el plazo establecido en el punto. 2.4.

2.2. Obtención de la documentación de la Contratación

La adquisición de la documentación de la contratación se realizará según lo indicado en el respectivo Aviso de Llamado a Contratación.

Junto con el envío/retiro de la documentación, los interesados deberán suministrar obligatoriamente su nombre o razón social, fijarán domicilio real en la Provincia, domicilio electrónico y un teléfono de contacto en los que serán válidas las comunicaciones que deban cursarse, dichos datos serán tomados como declaración jurada a los efectos legales de las notificaciones pertinentes quedando por cuenta del oferente la modificación de los mismos mediante medio fehaciente.

2.3. Mantenimiento de oferta

El término por el cual los proponentes deberán mantener sus ofertas es de **noventa (90) DÍAS CORRIDOS** a los efectos previstos en el artículo 20 de la Ley Nacional de Obras Públicas N° 13.064 (ANEXO II).

Dentro de este plazo deberá mantenerse el precio ofertado a valores del mes de presentación de la oferta. Vencido ese plazo, los oferentes que lo deseen podrán retirar su oferta y su depósito, pero mientras no lo hicieren, queda entendido que han prolongado automáticamente el plazo de validez de su oferta durante un periodo igual al mencionado. El aviso de caducidad de la oferta deberá ser hecho en todos los casos por el oferente en forma fehaciente y con un plazo mínimo de CINCO (5) días de antelación.

2.4. Consultas, aclaraciones y/o modificaciones

Las consultas podrán ser efectuadas hasta TRES (3) días hábiles antes de la fecha de apertura sobres en la casilla de correo electrónico obrasedu.tdf@gmail.com de 10:00 a 14:00 hs. No se aceptarán consultas telefónicas.

La autoridad convocante no tiene obligación de responder todas y cada una de las consultas que se presenten, pudiendo a su exclusivo criterio responder aquellas que considere de mayor relevancia.

El Comitente efectuará por escrito las aclaraciones que considere necesario formular de oficio o en respuesta a las solicitudes que en tal sentido recibiera de los oferentes interesados a través de Circulares.



Provincia de Tierra del Fuego
Antártida e Islas del Atlántico Sur
República Argentina
Ministerio de Educación, Cultura,
Ciencia y Tecnología

0185

Las casillas de correos por las cuales se envíen las consultas, serán tomadas como medio fehaciente de comunicación hasta el momento de la apertura.

El Oferente podrá UN (1) día antes de la fecha de presentación de las ofertas remitir email a la casilla de correo enunciada, solicitando se le informe de la totalidad de las Circulares emitidas por el M.E.C.C. y T. La no solicitud implica el total conocimiento de las mismas por parte del Oferente.

2.5. Orden de prelación de la documentación de la contratación

En caso de discrepancia en la documentación, primará lo dispuesto en ella según el siguiente orden:

1. Circulares
2. Pliego de Bases y Condiciones.
3. Memoria Descriptiva.
4. Especificaciones Técnicas.
5. Planilla de Cómputo y Presupuesto.
6. Documentación Gráfica.

2.6. Presentación de Oferta

2.6.1. Forma de presentación

La propuesta se presentará, EN UN ÚNICO SOBRE CERRADO, en el lugar, fecha y horario establecidos en el aviso del llamado a la Contratación; y tendrá la siguiente inscripción:

CONTRATACIÓN DIRECTA N° 201/2022
Obra: “MANTENIMIENTO Y CONSERVACION CLOACAL DE EDIFICIOS EDUCATIVOS -
ZONA NORTE Y CENTRO – 2022”
EXPTE. MECCT-E-75458/2022

El sobre estará cerrado y contendrá en su interior los requisitos detallados en punto 2.6.2, firmados por el titular de la empresa. Asimismo, en caso de que la oferta y demás documentación a presentar en la contratación no sea firmada por el titular de la Empresa, sino por representante o apoderado de la misma, deberá acompañarse documentación que acredite tal condición. Se deberá presentar copia de documentación original debidamente certificada por Escribano Público Nacional o autoridad administrativa.

Se autoriza la utilización de documentos electrónicos, firmas electrónicas, firmas digitales, comunicaciones electrónicas con idéntica eficacia jurídica y valor probatorio que sus equivalentes. En caso de que la documentación se presente con firma digital y/o certificaciones obtenidas on-line se deberá acompañar los documentos digitales en formato PDF con la finalidad de poder validar las firmas, en un todo de acuerdo por lo establecido en la Ley Nacional 25506 y su Decreto Reglamentario N° 182/19.

La Oferta deberá estar redactada en idioma nacional, legible y firmada por el oferente. Toda enmienda o raspadura deberá ser debidamente aclarada y salvada al pie, con la firma del oferente, conforme lo establecido en el artículo 30 de la Ley 141 de la provincia.

En caso de encontrar discrepancia entre lo establecido en letras y números deberá tomarse como válido lo expresado en letras.

El Oferente deberá considerar en su oferta, la remuneración de la mano de obra para los trabajadores de la construcción resultante de la aplicación de la Ley Provincial 667 y toda escala vigente a la fecha y hora de recepción de la oferta.

La presentación de la Oferta significa por parte del Oferente el pleno conocimiento y aceptación de las cláusulas que rigen la presente Contratación Directa.

El proponente no podrá modificar total o parcialmente, los documentos o cláusulas del Pliego de Contratación. Si se verifican alteraciones, la Comisión procederá directamente al rechazo de la oferta.

2.6.2 Documentación que deberá contener el SOBRE

a) Comprobante de constitución de garantía de oferta que será equivalente al uno por ciento (1%) del monto del Presupuesto Oficial. El monto se indica en el Aviso del Llamado a Contratación. La garantía podrá constituirse por algunos de los medios establecidos en el **punto 2.6.4.**

b) Constancia de visita a obra del lugar donde se ejecutarán los trabajos de la obra, según modelo adjunto, firmada por personal o funcionario del M.E.C.C. y T (ANEXO I).

c) Declaración Jurada - ANEXO II, donde se acepta conocer los términos del pliego, incluye manifestación del plazo de mantenimiento de la oferta, constitución de domicilio legal en la Provincia de Tierra del Fuego y constancia de que para cualquier situación judicial que se suscite, el oferente acepta la



Provincia de Tierra del Fuego
Antártida e Islas del Atlántico Sur
República Argentina
Ministerio de Educación, Cultura,
Ciencia y Tecnología

0185

jurisdicción de los tribunales de la Provincia de Tierra del Fuego, Antártida e Islas del Atlántico Sur, Distrito Judicial Sur, renunciando a cualquier otro fuero o jurisdicción, según modelo adjunto. Se deja expresa constancia que el proponente no podrá modificar total o parcialmente este documento en ninguna de sus cláusulas.

d) Formulario de Oferta con Declaración jurada MOL, que especifique el porcentaje de personal con más de DOS (2) años de antigüedad de residencia en la Provincia, anteriores a la fecha de apertura de la presente contratación, que afectará a la obra en caso de resultar adjudicatario. Dicho porcentaje se identificará con la sigla MOL, ANEXO III. Las Ofertas deben estar expresadas en cifras y letras, en caso de contradicción se tomará lo escrito en letras.

e) Planilla de Cómputo y Presupuesto, con la totalidad de los ítems componentes de la obra, respetando el itemizado que se indica en el formulario (ANEXO IV- A), firmado por un técnico o profesional idóneo, con su respaldo digital en formato Excel.

f) Análisis de precios y Planilla de Coeficiente de Resumen Adoptado: De todos los ítems componentes de la obra, según modelo integrante del presente Pliego, firmado por un técnico o profesional idóneo ANEXO IV- B y ANEXO IV- C), con su respaldo digital en formato Excel.

g) Datos Empresariales: Todo oferente deberá presentar:

g.1) Documentación oferente:

a) Tratándose de personas humanas deberán consignarse datos completos de identificación: Nombre y apellidos completos, tipo y número de Documento Nacional de Identidad y domicilio actualizado. PRESENTAR COPIA DEL DOCUMENTO NACIONAL DE IDENTIDAD (D.N.I.)

b) Si se trata de sociedades de hecho o empresas unipersonales deberán acreditarse los datos de las personas humanas que la componen de acuerdo a lo indicado en el apartado precedente.

c) Tratándose de sociedades regularmente constituidas, deberán presentar: copia autenticada del contrato social, estatuto, instrumentos modificatorios si hubiere, y demás documentos societarios habilitantes que acrediten que el o los signatarios de la oferta se encuentran legalmente habilitados para representar a la sociedad, obligarla y formular ofertas. Así mismo, deberán acreditar domicilio social actualizado. Las copias presentadas a los efectos podrán ser certificadas por la administración para lo cual deberá presentarse los originales, con la salvedad de la documentación con firma digital y/o certificaciones obtenidas on-line.

d) En caso de oferentes que se presenten mancomunadamente y/o solidariamente unidos a la contratación, es decir como UT, al momento de la presentación de la oferta los oferentes deberán presentar una carta intención legalizada de constitución (UT) subscripta ante Escribano Público Nacional.

Presentadas a la contratación, las Uniones Transitorias no podrán modificar su integración, es decir cambiar las empresas que las componen ni aumentar o disminuir su número, ante ninguna situación relacionada con la contratación y en caso de ser contratadas no podrán hacerlo hasta el cumplimiento total de las obligaciones emergentes del mismo, salvo que durante la ejecución del contrato lo autorice el Comitante. El representante legal deberá acompañar constancia de estar facultado para contratar en su nombre.

La duración de las sociedades enunciadas en los incisos precedentes deberá alcanzar por lo menos hasta el término del plazo de garantía y conservación de las obras licitadas.

Los representantes legales de las sociedades comprobarán que están facultados para contratar en su nombre.

g.2. Constancia de inscripción en la AFIP con Código de Actividad acorde a los trabajos que se trate.

g.3. Certificado de Cumplimiento Fiscal Regular emitido por la Agencia de Recaudación Faguina de la Provincia (AREF), vigente al momento de la presentación de la oferta. El mencionado deberá consignar que se extiende para ser presentado ante entes públicos y/o privados.

h. Constancia de Inscripción en el Registro (PROTDF), con código de Actividad acorde a los trabajos.

i. Equipo y personal Técnico a afectar a la obra: Detalle del tipo y cantidad de equipo (máquinas y herramientas) que afectará a la obra en caso de resultar adjudicatario (propio o a contratar), como así también el personal técnico que actuará en la ejecución de la obra, se deberá presentar fotocopia de DNI, matrícula de la Provincia de Tierra del Fuego AeIAS de sus respectivos Colegios.



Provincia de Tierra del Fuego
Antártida e Islas del Atlántico Sur
República Argentina
Ministerio de Educación, Cultura,
Ciencia y Tecnología

0185

TODA LA DOCUMENTACIÓN INCORPORADA EN EL SOBRE Y LA QUE A POSTERIOR FUESE AGREGADA POR REQUERIMIENTO (TRATÁNDOSE DE REQUISITOS NO EXCLUYENTES), DEBERÁ PRESENTARSE IMPRESO EN PAPEL y EN SOPORTE ELECTRÓNICO (CD) EN FORMATO PDF – y, en caso de corresponder, en formato XLS para las Planillas en formato Excel- DIGITALIZADO CADA DOCUMENTO POR SEPARADO RECORDANDO QUE EN CASO DE INCLUIR DOCUMENTACIÓN CON FIRMA DIGITAL Y/O ELECTRÓNICA, SE DEBEN AGREGAR LOS DOCUMENTOS DIGITALES A LOS FINES DE PODER VERIFICAR LAS FIRMAS.

2.6.3. Cumplimiento de los requisitos.

En caso que se detecte durante la apertura de Ofertas la falta de firma de alguna parte de la documentación, se permitirá completarla en el mismo acto de apertura o de manera posterior.

En el caso de certificaciones que puedan ser obtenidas a través de páginas de Internet (on-line), las mismas deberán estar firmadas por el oferente.

REQUISITOS DE ADMISIBILIDAD:

LOS REQUISITOS DETALLADOS EN EL PRESENTE PUNTO SON OBLIGATORIOS DE PRESENTACIÓN, SI SE VERIFICA LA FALTA DE ALGUNO DE ELLOS SE DEJARÁ CONSTANCIA EN EL ACTA DE APERTURA, Y SERÁ CAUSAL SUFICIENTE DE DESESTIMACIÓN SIN MÁS TRÁMITE:

1. **Comprobante de constitución de garantía de oferta.**
2. **Constancia de visita a obra, ANEXO I.**
3. **Declaración Jurada, ANEXO II.**
4. **Formulario de Oferta con Declaración jurada MOL. ANEXO III**
5. **Planilla de Cómputo y Presupuesto, ANEXO IV –A**
6. **Documentación oferente.**
7. **Constancia Inscripción Registro PROTDF.**

TODA LA DOCUMENTACIÓN EXCLUYENTE DEBERÁ ESTAR FIRMADA POR EL TITULAR DE LA EMPRESA Y POR UN REPRESENTANTE TECNICO; EXCEPTO EL COMPROBANTE DE CONSTITUCIÓN DE GARANTÍA DE OFERTA QUE SOLO SERÁ SUSCRITO POR EL TITULAR DE LA EMPRESA.

Con respecto a cualquier documentación que no se ajuste al formato indicado en este Pliego de Bases y Condiciones, en cualquier caso, siempre que se trate de defectos insustanciales; la Autoridad Competente si lo considerare pertinente podrá solicitar su presentación y/o perfeccionamiento en los plazos que él mismo fije, a contar desde la efectiva notificación. Su incumplimiento dará lugar al rechazo de la oferta, sin más trámite.

2.6.4. Formas de Constitución Garantías

Las garantías podrán constituirse por alguno de los siguientes medios:

A) DEPÓSITO EN EFECTIVO: en el Banco de Tierra del Fuego en la cuenta N° 1-71-0587/9 (Cuenta Única del Tesoro) designando la obra y N° de Contratación. Dicha constitución de garantía no devengará interés, ni actualización alguna. Deberá denunciar por medio fehaciente número de cuenta bancaria y CBU a los fines de poder realizar la devolución del mismo.

B) FIANZA BANCARIA: que deberá establecer como condiciones esenciales las siguientes:

- 1) que se hará efectiva a simple requerimiento del comitente sin necesidad de otro requisito, ni previa constitución en mora al deudor ni al fiador,
- 2) que se constituya al fiador en deudor solidario y principal pagador, en concordancia con los artículos 1574 y s.s. del Código Civil y Comercial,
- 3) que no establezca fecha de vencimiento.

C) SEGURO DE CAUCIÓN, en cuyo caso la póliza respectiva deberá reunir las condiciones básicas establecidas por el Decreto Nacional N° 411 del 31 de enero de 1969, Decreto Nacional N° 3.869/71 y estar sujeta a las disposiciones de la Superintendencia Nacional de Seguros.

En caso de constituirse mediante seguro de caución, deberá presentar la póliza correspondiente. Serán admisibles las pólizas de caución con firma digital habilitadas por Resolución N° RESOL-2018-503-APN-



Provincia de Tierra del Fuego
Antártida e Islas del Atlántico Sur
República Argentina
Ministerio de Educación, Cultura,
Ciencia y Tecnología

0185

SSN#MHA cuya plena validez jurídica fuera ratificada por Providencia del Poder Ejecutivo Nacional N° PV-2020-30541551-APN-GTYN#SSN, en cuyo caso se admite la verificación de las mismas a través del código QR o acompañado en el CD solicitado el documento digital en formato PDF que permita la verificación de las mismas.

D) PAGARÉ SIN PROTESTO: Suscripto por quienes tengan el uso de la razón social o actúan con poder suficiente del oferente, el mismo no debe superar el 5% del jurisdiccional vigente, según así lo establece, el DECRETO N°674/2011, a satisfacción del Comitente.
Dicho título deberá designar N° de Contratación Directa y nombre de la obra.

Modelo Pagaré Sin Protesto

Por \$ -

RÍO GRANDE, de de 2022.-

A la vista Pagaré sin Protesto (ARTICULO 50 DE LEY 5965) a la PROVINCIA DE TIERRA DEL FUEGO ANTÁRTIDA E ISLAS DEL ATLANTICO SUR, o a su orden la cantidad de PESOS

CON /100 (\$), en calle San Martín N° 450, de la ciudad de Ushuaia, importe de garantía en concepto de ofrecida a su entera satisfacción y en un todo de acuerdo con las estipulaciones del pliego de bases y condiciones de la Contratación Directa N° ____/22. -----

Expediente: MECCT-E-75458-2022
(Exceptuado Ley 1075 artículo 276 inc. 15)
Nombre de la Obra: /« »

(*)

Firma, sello o aclaración de firma

D.N.I. N°:

Empresa:

Domicilio:

Localidad:

REASEGURO: Respecto a las normas de garantías puntualizadas en los incisos A), B) y C) del presente apartado, en todos los casos, el texto de la fianza bancaria y la compañía aseguradora, deberán resultar satisfactorios para el Comitente.

LA GARANTÍA EXTENDIDA EN CUALQUIERA DE SUS FORMAS DEBERÁ CONSIGNAR EXPRESAMENTE EL NOMBRE DE LA OBRA Y/O NÚMERO DE LICITACIÓN, Y NÚMERO DE EXPEDIENTE AL CUAL CORRESPONDE.

Todas las garantías, excepto las GARANTÍAS DE OFERTAS, deberán estar a mes básico y cualquiera sea la forma en que se constituyeran, la suma será reajustada en forma automática. Todas las garantías deberán estar extendidas a favor de la PROVINCIA DE TIERRA DEL FUEGO, ANTÁRTIDA E ISLAS DEL ATLÁNTICO SUR.

En el caso que la Garantía de Oferta no se ajuste al formato indicado por este Pliego, se podrá solicitar su perfeccionamiento. Su incumplimiento dará lugar al rechazo de la oferta, sin más trámite.

2.6.5. Planilla de Cómputo y Presupuesto – Análisis de Precios

Para la confección de la Planilla de Cómputo y Presupuesto, la empresa oferente deberá considerar que:

- Para establecer la cotización de cada ítem se incluirá todo gasto que en cualquier concepto deba efectuarse para su completa y correcta ejecución.



Provincia de Tierra del Fuego
Antártida e Islas del Atlántico Sur
República Argentina
Ministerio de Educación, Cultura,
Ciencia y Tecnología

0185

- Correrán por su cuenta y/o costo los trámites y/o gestiones tendientes a la homologación y habilitación del proyecto a ejecutar, por las autoridades competentes, en caso de corresponder.
- Los elementos que hacen al costo del ítem estarán en forma completa, como ser: costo de los materiales, mano de obra incluidas las cargas sociales, discriminada por gremios y categorías, y amortización de equipos, calculada sobre el costo horario de las máquinas a utilizar, reparaciones y repuestos, combustible y lubricantes. A lo señalado precedentemente se agregaron los gastos generales de la Empresa Contratista, los gastos indirectos de obra, el beneficio y el costo de financiación.
- No se podrán incorporar ítems como: “varios”, “generales”, “imprevistos”, “materiales varios”, “herramientas varias”, “accesorios varios” u otros que refieran a insumos no auditables. Todos los precios deben ser materiales y equipos concretos. Evitar la medida global, pero en caso de utilizarse se deben describir todos los materiales que conformar el global.

Sin perjuicio de lo señalado anteriormente, el Comitente podrá solicitar rectificación o modificación en la conformación de los valores en los ítems, como así mismo requerir en forma complementaria mayor información de los análisis de precios de aquellos ítems que considere conveniente.

Se colocarán valores globales para cada rubro teniendo en cuenta la Planilla de Cómputo y Presupuesto Oficial que se adjunta a este Pliego. Las ofertas serán expresadas en pesos, en dos dígitos y contendrán obligatoriamente la totalidad de los trabajos.

A los efectos de establecer un rango de variación posible, la cotización de cada rubro no podrá superar en + 20% o reducir en - 10 % el porcentaje de incidencia indicado en las planillas de Cómputo y Presupuesto incluidas en este pliego, reservándose el Comitente la aceptación o desestimación de la propuesta en caso de no dar cumplimiento con lo requerido.

Los oferentes deberán presentar sus respectivos Análisis de Precios según modelo adjunto en ANEXO VI. Por cada Ítem se confeccionará una planilla de análisis de precio, consignando la totalidad de las cantidades y valores en forma desagregada que componen cada Ítem, con la mayor claridad el aporte de los mismos. No podrán ser presentados en otro modelo de planilla.

Se deberá tener en cuenta que los trabajos deben quedar totalmente terminados, correctamente resueltos y que la omisión de cualquier ítem necesario en el presupuesto que formule la Empresa en su oferta, no exime al Contratista de la obligatoriedad de ejecutarlo dentro del precio total de la cotización.

Todo gasto o erogación que deba hacer el contratista y que no haya sido comunicado en el momento procesal oportuno será por su exclusiva cuenta y cargo.

2.7. Consulta de las ofertas

Los oferentes podrán consultar las ofertas presentadas, a partir de UN (1) día hábil posterior a la fecha prevista para la apertura de las ofertas y por un plazo de UN (1) días hábil, en horario de 10 a 14 hs en la:

- Subsecretaría de Administración de Obras y Servicios del Ministerio de Educación, Cultura, Ciencia y Tecnología, sita en Elcano N° 507, Río Grande.

2.8. Impugnaciones

Los interesados podrán efectuar impugnaciones respecto de las propuestas presentadas, a partir del primer día hábil posterior a la fecha prevista para la apertura y por un plazo de DOS (2) días hábiles, en horario de 9 a 17 hs en la:

- Subsecretaría de Administración de Obras y Servicios del Ministerio de Educación, Cultura, Ciencia y Tecnología, sita en Elcano N° 507, Río Grande.

- Deberán efectuarlas por escrito, debidamente fundadas y firmadas por el titular y/o representante de la empresa, debiendo contar con patrocinio letrado.

En el caso que una empresa, presentara impugnación alguna, se dará, en una primera instancia, intervención al área Legal correspondiente.

2.9. Retiro de ofertas

Si algún oferente retira su oferta antes de vencido el plazo de mantenimiento fijado, se procederá a informar al Registro Nacional de Constructores de Obras Públicas o a quién lo reemplace y al Registro de Proveedores del Estado (PROTDF).

3. DE LA EVALUACIÓN DE LAS OFERTAS Y AUTORIZACIÓN

3.1. Comisión técnica de estudio de las ofertas (Comisión)

La evaluación de las propuestas y de los proponentes estará a cargo de una Comisión Técnica que el Comitente designará a tal efecto, y cuya misión radica en evaluar las propuestas y sus proponentes, establecer un orden de prelación de las propuestas admisibles y aconsejar al Comitente sobre la oferta más conveniente, que no siempre resultará ser la más económica.



Provincia de Tierra del Fuego
Antártida e Islas del Atlántico Sur
República Argentina
Ministerio de Educación, Cultura,
Ciencia y Tecnología

0185

Dicha evaluación se efectuará emitiendo su dictamen técnico de valoración, el que constará en un informe, donde también se expedirá sobre las impugnaciones que se hubiesen efectuado, estas últimas serán resueltas en el mismo acto que disponga la adjudicación. El dictamen de la comisión tiene carácter de no vinculante.

Una vez constituida la Comisión, todos los miembros actuarán como profesionales, técnicos y/o funcionarios independientes sin más limitaciones que las Normas y Procedimiento fijadas en el Pliego licitatorio y las normas administrativas vigentes.

3.1.1 Única oferta

En caso de concurrencia de un solo oferente, o bien que, como consecuencia del incumplimiento de los requisitos exigidos, quedara una única OFERTA, este hecho no significara derecho alguno del OFERENTE para la adjudicación. Dicha adjudicación se llevará a cabo siempre y cuando dicha OFERTA reúna, a solo juicio de la PROVINCIA, las condiciones técnicas, económicas y financieras para merecer la adjudicación y no resulte inconveniente para la PROVINCIA.

Es decir que, si bien la circunstancia de no haberse presentado más de una propuesta, no invalida el procedimiento, ni vicia el acto de adjudicación, y ulterior celebración del contrato, esta caerá siempre sobre la más conveniente, siendo conforme con las condiciones establecidas para la licitación, debiendo llevarse a cabo la evaluación de la propuesta.

3.1.2 Metodología de evaluación y selección

En primer término, la Comisión Técnica de Estudio de las Ofertas examinará las propuestas para determinar si están completas, si se han suministrado las garantías, demás documentación requerida y si se ajustan esencialmente a las exigencias del Pliego.

En cuanto a los requisitos de admisibilidad detallados en el punto 2.6.3. del presente Pliego, la no presentación de alguno de ellos, **será causal suficiente de desestimación sin más trámite**. Para el caso de errores formales en la documentación, la Comisión Técnica de Estudio de las Ofertas podrá requerir, en caso que sea necesario, la corrección de aquellos errores siempre que sean de carácter subsanable, en el plazo improrrogable que la misma Comisión establezca a contar desde su efectiva notificación. Su incumplimiento podrá dar lugar al rechazo de la oferta, sin más trámite. Dicha circunstancia quedará expresada en el informe de la Comisión.

La comisión deberá declarar “Oferta inadmisibles” la oferta que supere el rango establecido en el punto 1.4. Presupuesto Oficial.

Si lo estima procedente, la Comisión podrá verificar e inspeccionar las máquinas y equipos del oferente; incluso podrá ser un factor determinante al momento de resolver sobre la oferta más conveniente.

A fin de facilitar el estudio, evaluación y comparación de ofertas, la Comisión podrá, a su discreción, solicitar a los oferentes que aclaren determinados aspectos de su oferta en el plazo que la misma establezca. En caso de que no se cumpla con lo requerido, se rechazará sin más la oferta. La solicitud de aclaración y la respuesta correspondiente se harán por escrito y no se permitirán cambios en el precio total cotizado ni en los aspectos sustanciales de la oferta.

Deberá verificar que los oferentes cumplan con los siguientes requisitos:

1.) El oferente deberá cumplir para una correcta evaluación de la empresa con toda la documentación necesaria de acuerdo al punto 2.6.2, caso contrario será causal de desestimación de la totalidad de la oferta.

2) La empresa, dentro del término de los CINCO (5) años anteriores a la fecha de presentación de la propuesta, no tuvo que haber afrontado la rescisión de un Contrato por su culpa, con cualquier organismo de la Administración Pública Nacional, Provincial y/o Municipal.

Verificado que los oferentes cumplan con todos los requisitos precedentes, la Comisión determinará el valor corregido de las ofertas admisibles por aplicación del factor de corrección según Ley Provincial N° 278, según se indica más adelante en este Pliego.

El proponente no podrá modificar total o parcialmente, los documentos o cláusulas del Pliego de Contratación. Si se verifican alteraciones, la Comisión procederá directamente al rechazo de la oferta.

Podrán desestimarse la totalidad de las ofertas si, a solo juicio del Comitente, resultan inconvenientes. La desestimación de las ofertas no dará derecho a los oferentes a efectuar ningún tipo de reclamo administrativo y/o judicial.

3.1.3. Empate Técnico de las Ofertas – Mejora de Oferta.

Si la Comisión lo estima procedente en el caso de igualdad de precios ofertados, o cuando exista una variación igual o menor al DOS POR CIENTO (2%) entre las ofertas presentadas respecto a la mejor oferta conforme a los criterios definidos en el Pliego de Bases y Condiciones, se considera que existe “Empate Técnico de las Ofertas”.



Provincia de Tierra del Fuego
Antártida e Islas del Atlántico Sur
República Argentina
Ministerio de Educación, Cultura,
Ciencia y Tecnología

0185

Ante ello se solicitará a los Oferentes que presenten Mejora de Ofertas en el plazo que establezca la Comisión, a fin de procurar la oferta más conveniente para el estado respecto de sus condiciones técnicas de precio, plazo o calidad.

Las nuevas propuestas que en su consecuencia se presenten, serán abiertas en el lugar, día y hora establecidos en el requerimiento, librándose el acta pertinente.

El silencio del oferente invitado a desempatar se entenderá como que no modifica su oferta.

3.2. Adjudicación

Realizado el informe de Comisión, el Poder Ejecutivo o autoridad competente, procederá a adjudicar la obra y difundirla en el sitio web de la Provincia por el plazo de un (1) día hábil.

La adjudicación se expresará en la moneda en que fueran formuladas las OFERTAS.

Asimismo, podrá desestimar la oferta si a su solo juicio, resultara no conveniente a los intereses del Estado Provincial. La desestimación de la oferta presentada no dará derecho al oferente a efectuar reclamo alguno administrativo y/o judicial.

La adjudicación se hará a la oferta más conveniente de aquellas que se ajusten a las bases y condiciones de la contratación/licitación. La circunstancia de no haberse presentado más de una oferta no impedirá la adjudicación si la considera conveniente.

La administración rechazará toda propuesta en la que se compruebe: a) que un mismo representante técnico intervenga en dos o más propuestas. b) Que exista acuerdo entre dos o más proponentes o representantes técnicos para la misma obra.

Los proponentes comprendidos en los casos anteriores perderán la garantía constituida en favor de la Administración, notificando al Registro de Constructores y Proveedores de Obras Públicas y al Consejo Profesional respectivo para que adopten las medidas correspondientes.

3.3. Impugnaciones

Deberán efectuarlas por escrito, debidamente fundadas y firmadas por el titular y/o representante de la empresa, debiendo contar con patrocinio letrado, dentro de los dos (2) días hábiles posteriores a la publicación de la adjudicación, en horario de 9 a 17 hs en la:

- Subsecretaría de Administración de Obras y Servicios del Ministerio de Educación, Cultura, Ciencia y Tecnología, sita en Elcano N° 507, Río Grande.

En todos los casos, junto con el escrito que plantea la impugnación y como requisito para su consideración, deberá acompañarse una garantía del 4% (cuatro por ciento) del monto del Presupuesto Oficial, constituida mediante certificado de depósito de dinero en efectivo en el Banco de Tierra del Fuego a favor del contratante. En los casos de etapa múltiple deberá constituirse esta garantía en todos los supuestos de impugnación. La garantía será por tiempo indeterminado, irrevocable, y se podrá de pleno derecho y sin necesidad de trámite alguno en caso de que la presentación sea rechazada. serán rechazadas sin más trámite las impugnaciones que no cumplan con los requisitos previamente mencionados.

En el supuesto de ser procedente la impugnación el importe será devuelto al proponente, dejando establecido que no devengará interés alguno.

De las impugnaciones se dará traslado a los oferentes impugnados por el término de UN (1) día hábil al solo efecto de que tomen conocimiento de la misma, y manifiesten, dentro de dicho plazo, lo que estimen pertinente respecto de la impugnación, queda establecido que no podrá acompañarse en tal oportunidad documentación que debió ser presentada en el sobre correspondiente. Cumplidos los trámites señalados precedentemente, en cuanto correspondiere, quedará concluido el periodo de impugnación, quedando las actuaciones reservadas para su intervención, al área Legal correspondiente.

3.4. Notificación y firma del contrato:

La notificación de adjudicación se realizará en el domicilio constituido y/o domicilio electrónico constituido por el Oferente en su presentación a la contratación, dentro del plazo de mantenimiento de la oferta o de su prórroga. También podrá notificarse en oficinas del M.E.C.C.yT. al representante o titular de la empresa, o en el domicilio electrónico declarado.

El contratista deberá presentarse a suscribir el contrato y garantizar el mismo en las condiciones establecidas en este pliego, dentro del plazo establecido en la notificación.

De no hacerlo, perderá el depósito de garantía en beneficio del Comitente que podrá contratar la obra con el oferente que siga en orden de consecuencia.

3.5. Apertura de Cuenta Corriente o Caja de Ahorro



Provincia de Tierra del Fuego
Antártida e Islas del Atlántico Sur
República Argentina
Ministerio de Educación, Cultura,
Ciencia y Tecnología

0185

Al adjudicatario se le acreditarán en la Cuenta bancaria manifestada en el Registro de Proveedores de Tierra del Fuego, o por el medio que la Administración establezca, el cobro del anticipo financiero y todo otro concepto relacionado con la obra.

3.6. Cesión o Transferencia del Contrato

Formalizado el Contrato el Contratista no podrá transferirlo ni cederlo, total ni parcialmente, salvo previa conformidad debidamente formalizada del Comitente, el que podrá denegarla sin necesidad de invocar causa o fundamento alguno y sin que tal negativa otorgue ningún tipo de derecho al Contratista.

El incumplimiento de lo estipulado en este artículo otorgará derecho al Comitente para rescindir unilateralmente el Contrato y ejecutar la garantía correspondiente.

3.7. Garantía de contrato y de anticipo financiero:

Previo a la firma del Contrato, el adjudicatario deberá constituir una garantía mínima de cumplimiento de contrato, del CINCO POR CIENTO (5%) del monto del mismo y una garantía por el total del Anticipo financiero en concepto de devolución del mismo.

La Garantía citada anteriormente tendrá que ser presentada al Comitente conforme lo establecido en la notificación de Adjudicación.

La garantía deberá hacer constar expresamente que el garante se constituye en fiador solidario, liso, llano y principal pagador con renuncia de los beneficios de división y excusión, y que se hará efectiva a simple requerimiento del comitente, sin necesidad de otro requisito ni de previa constitución en mora al deudor ni al fiador, allanándose expresamente a la ley y al contrato con motivo de la misma, aún cuando no fueran pagados por el tomador los valores que demanden su costo.

En todas las garantías los fiadores y principales pagadores deberán constituir domicilio legal en el ámbito de la Provincia y someterse en caso de ejecución si correspondiere, a los tribunales competentes de la Provincia, renunciando a todo otro fuero de excepción que les pudiera corresponder.

Las garantías podrán constituirse por los medios enunciados en el punto 2.6.4. extendidas a favor de la PROVINCIA DE TIERRA DEL FUEGO, ANTÁRTIDA E ISLAS DEL ATLÁNTICO SUR.

La garantía de contrato será reintegrada una vez efectuada la Recepción Definitiva, de corresponder. En caso de recepciones parciales definitivas, podrá el contratista reducir la garantía de contrato constituida en la proporción correspondiente.

3.8. Seguros

Deberán presentarse los siguientes seguros al momento de celebrarse el acta de inicio:

a) Seguro todo riesgo de la construcción que incluye la cobertura de responsabilidad civil extracontractual:

Se cubrirá la responsabilidad civil extracontractual en que incurra el asegurado por daños causados a bienes de terceros que ocurran en conexión directa con la ejecución del trabajo contratado, que hubiera acontecido dentro o en la vecindad inmediata del sitio de la obra, sus desplazamientos necesarios y durante el período del seguro.

Deberá cubrir los riesgos de la obra hasta su recepción definitiva.

La Póliza de Seguro de Caucción será por igual monto al total del precio de contratación, accesorios, multas y demás que pudiera corresponder, a nombre de la PROVINCIA DE TIERRA DEL FUEGO, ANTÁRTIDA E ISLAS DEL ATLÁNTICO SUR, aprobado por la Superintendencia de Seguros de la Nación acompañada por recibo oficial de la Compañía aseguradora que acredite la cancelación total hasta la extinción total de las obligaciones del Adjudicatario emanadas del presente pliego de la obra: “MANTENIMIENTO Y CONSERVACIÓN CLOACAL DE EDIFICIOS EDUCATIVOS - ZONA NORTE Y CENTRO – 2022”.

b) Seguro accidente de trabajo:

Será de aplicación la Ley sobre Riesgo de Trabajo (L.R.T.) 24557 y deberá asegurar contra todo riesgo de accidente de trabajo – en una ART de conocida solvencia – dando cobertura a todo su personal.

El Contratista deberá presentar a través del libro de comunicaciones original y/o fotocopia del Contrato de Afiliación a la A.R.T., Nómina del personal incluido, Nómina del personal afectado a la obra, inclusive el Representante Técnico.

Dado a que no se autoriza el ingreso a obra de ningún trabajador que no cuente con el seguro mencionado, el Contratista deberá comunicar a la Inspección cualquier modificación (alta y/o baja) en relación a los trabajadores afectados a la obra, sean estos dependientes del Comitente o del Contratista.

No se autorizará el ingreso a la obra de ningún trabajador que no figure en la nómina del personal incluido.

El Contrato con la ART deberá tener vigencia por todo el tiempo que dure la afectación del personal de la obra.



Provincia de Tierra del Fuego
Antártida e Islas del Atlántico Sur
República Argentina
Ministerio de Educación, Cultura,
Ciencia y Tecnología

0185

c) Seguro de Vida Obligatorio.

La póliza de seguro colectivo de vida obligatorio se aplicará al Decreto Provincial N° 1567/1974, autorizadas a las entidades, serán tomadas por los empleadores en cualquier entidad aseguradora, que se encuentre inscrita en el Registro Especial de carácter público que lleva la Superintendencia de Seguros De La Nación (SSN).

3.8.1. Aspectos comunes de las pólizas

Prohíbese efectuar contrato por auto seguro, quedando obligado el Contratista a contratar el servicio de seguro, con entidades aseguradoras locales y/o productores locales representantes de empresas aseguradoras de 1° Nivel inscritas y reconocidas por la SUPERINTENDENCIA DE SEGUROS DE LA NACIÓN.

Dichos seguros deberán contemplar indemnizaciones pagaderas en los tipos y proporciones de monedas para rectificar la pérdida o daños o perjuicios ocasionados.

Serán admisibles las pólizas de caución con firma digital habilitadas por Resolución N° RESOL-2018-503-APN-SSN#MHA cuya plena validez jurídica fuera ratificada por Providencia del Poder Ejecutivo Nacional N° PV-2020-30541551-APN-GTYN#SSN.

Las condiciones del seguro no podrán modificarse sin aprobación del Comitente.

Las obligaciones de contratar seguros estipuladas, no enervan las responsabilidades del contratista para con el comitente. En el caso de ser la Contratista una UT, todas y cada una de las empresas que la integran deberá figurar como tomador del seguro correspondiente.

3.9. Documentos del Contrato - Orden de Prelación

Serán documentos del Contrato y darán fe en caso de discrepancia los siguientes componentes y en este orden:

1. Circulares.
2. Pliego de Bases y Condiciones.
3. Pliego de Especificaciones Técnicas.
4. Planilla de Cómputo y Presupuesto
5. Contrato.
6. Oferta.
7. Ordenes de Servicio y Notas de Pedido.
8. Fojas de Medición y Certificados.
9. Actas de Recepción Provisoria y Definitiva.

Todo aquello que no esté contemplado en la documentación de la contratación, será resuelto, en cuanto sea de aplicación, según las siguientes disposiciones:

- 1°.- La Ley Nacional de Obras Públicas 13064 (B.O. 28/10/47) leyes y decretos complementarios y aplicables al caso.
- 2°.- Ley Provincial 1408 o Decreto Nacional N° 691/16, normas complementarias y reglamentarias, según corresponda. o Decreto Nacional N° 691/16, normas complementarias y reglamentarias, según corresponda.
- 3°.- Reglamentaciones Nacionales, Provinciales y Municipales aplicable.
- 4°.- Ley de Procedimiento Administrativo 141.
- 5°.- Demás normas subsidiarias y de aplicación analógica según el caso.
- 6°.- Subsidiariamente, los principios generales del Derecho Administrativo.

4. DE LA EJECUCIÓN DE LOS TRABAJOS

4.1. Inicio de los Trabajos

Los trabajos deberán iniciarse una vez que el oferente cumplimente la totalidad de la documentación, pudiendo prorrogarse el plazo previsto, según las circunstancias particulares de la obra.

A partir de la celebración del acta de inicio de obra comenzará a computarse el plazo contractual.

Al momento de labrada el Acta de Inicio (ANEXO V), la Contratista deberá presentar: a) Alta temprana de personal; b) Plan o informe de higiene y seguridad; c) Seguro de accidentes personales del representante técnico (siempre que no esté incluido en ART); d) Protocolo COVID 19 y e) Seguros establecidos en el punto 3.8.

4.2. Otros gastos a cargo del Contratista

Estarán a cargo del Contratista y deberán contemplarse en la oferta los siguientes gastos:



Provincia de Tierra del Fuego
Antártida e Islas del Atlántico Sur
República Argentina
Ministerio de Educación, Cultura,
Ciencia y Tecnología

0185

4.2.1. Tributos, derechos y aranceles

Estos deberán abonarse con motivo de la ejecución de las obras, incluidos los que correspondan a su actividad y que tengan relación con las mismas.

El Contratista no tendrá derecho a exenciones de dichos tributos, derechos o aranceles si para obtenerlos se requiriese una expresa solicitud del Comitente en tal sentido ante los organismos perceptores de los mismos.

4.2.2. Los originados por la provisión de agua de construcción, gas y energía eléctrica de Obra

4.2.3. Vigilancia, alumbrado, señalamiento y prevención de accidentes

El Contratista deberá prever la vigilancia continua y permanente de la obra desde la firma del Acta de Inicio y hasta su recepción provisoria, para prevenir robos o deterioros de los materiales y partes componentes u otros bienes propios o ajenos, así como lo relativo al servicio de prevención de accidentes que puedan afectar a bienes o personas del M.E.C.C. y T. o de terceros, evitando daños a los mismos.

El Contratista colocará luces de peligro y distribuirá en la obra y obrador, la cantidad necesaria de focos de iluminación que permitirá hacer efectiva la vigilancia y tomar medidas precautorias en todas aquellas partes que por su naturaleza y situación pudieran provocar accidentes durante el transcurso de la construcción.

Cuando se trate de trabajos en ejecución en la vía pública, el señalamiento y las medidas de seguridad serán las establecidas por la normativa vigente en la materia.

4.3. Libro de órdenes de servicio

Las órdenes de servicio que la Inspección imparta durante la ejecución de las obras serán cronológicamente consignadas en un libro por triplicado.

Toda orden de servicio deberá ser firmada por el Contratista o su Representante Técnico dentro de los DOS (2) días de labrada; su negativa dará lugar a la aplicación de la multa prevista para el caso de incumplimiento de las órdenes de servicio, considerándose además como notificado. La Inspección deberá consignar en cada orden el plazo de cumplimiento fijado para la misma.

Se considerará que toda orden de servicio está comprendida dentro de las estipulaciones del Contrato y que no importa modificación de lo pactado ni encomienda de trabajos adicionales, salvo el caso de que en ella se hiciera expresa manifestación de lo contrario. Aún cuando el Contratista considerará que una orden de servicio no se ajusta o modifica los términos del Contrato, deberá notificarse de ella manifestando por escrito su disconformidad con la orden recibida, sin perjuicio de presentar al comitente, por intermedio de la Inspección y en el término de TRES (3) días corridos, el correspondiente reclamo detallando las razones que le asisten para observar la orden recibida.

Transcurrido dicho plazo sin hacer uso de ese derecho, el Contratista quedará obligado a cumplir la orden de inmediato, sin atenderse ulteriores reclamos que presentare por tal motivo.

El incumplimiento de una orden de servicio por parte del Contratista, además de hacerlo pasible de la multa antes mencionada, facultará al Comitente para mandar a ejecutar en cualquier momento y a costa de aquél, los trabajos ordenados deduciéndose su importe del primer certificado que se le extendiera y, en caso necesario, del fondo de reparos.

El incumplimiento o atraso en una orden de servicio que tenga fijados plazos o fechas para comienzo o terminación hará incurrir al Contratista en mora parcial, haciéndose pasible de las penalidades que se establezcan a tal efecto.

4.4. Libro de notas de pedido

Las comunicaciones que emanen del Contratista que se requieran para observar, aclarar o definir detalles de ejecución y demás actos o situaciones relacionadas con la marcha normal de los trabajos y que por su índole deban quedar registradas por escrito, serán cronológicamente consignadas en un libro de notas de pedido foliado por triplicado destinado a ese solo efecto, que el contratista mantendrá en su poder y será responsable de su conservación. Toda Nota de Pedido deberá ser suscripta por el Representante Técnico o su Jefe de Obra expresamente autorizado. No se aceptarán comunicaciones por otro medio que no sea el previamente descripto. Cualquier otro tipo de pedido concerniente a la Obra que sea notificado por otro medio, NO será considerado.

4.5. Normas de Ejecución

La ejecución de las obras deberá ajustarse estrictamente a lo estipulado en los pliegos de contratación y documentos anexos.

Bajo ningún pretexto podrá el Contratista apartarse de dichas normas en la ejecución de los trabajos salvo expresa autorización de la Inspección impartida por escrito.

El M.E.C.C. y T. designará a la Inspección de Obra, con el objeto de supervisar los trabajos a ejecutar.



Provincia de Tierra del Fuego
Antártida e Islas del Atlántico Sur
República Argentina
Ministerio de Educación, Cultura,
Ciencia y Tecnología

0185

Los trabajos ejecutados con materiales de mayor valor que los estipulados, ya sea por su naturaleza, calidad o procedencia, serán computados al Contratista como si los hubiese ejecutado con materiales especificados, sin derecho a reclamo alguno por los mismos. Todas las tareas que se desarrollen, deberán respetar las normativas vigentes en cada materia, y de detectarse vicios ocultos, la Contratista será responsable de subsanarlos, debiendo presentar por escrito informe del caso a la Inspección de Obra, para su análisis, y de corresponder, su posterior reconocimiento.

4.6. Vicios en los materiales, trabajos y obras

El contratista se abstendrá de amurar, rellenar o tapar los trabajos antes de que éstos hayan sido revisados por la Inspección y deberá avisar con dos (2) días de anticipación para que este control pueda efectuarse sin ocasionar demoras o pérdida de materiales.

Cuando se presuma que existen vicios en trabajos no visibles, la Inspección podrá ordenar las demoliciones o desmontajes y las reconstrucciones necesarias para cerciorarse de la condición de peligro. Si los defectos fueran comprobados, todos los gastos originados por tal motivo estarán a cargo del Contratista, sin perjuicio de las sanciones que pudieran corresponderle.

En caso de no hacerlo, la Inspección hará demoler o destapar lo que fuera necesario para inspeccionar o medir debidamente y los gastos que esto origine serán por cuenta del Contratista, exclusivamente.

4.7. Responsabilidad hacia terceros

El Contratista es exclusivamente responsable de toda reclamación o acción de terceros que pudiere establecerse:

a) Por razón de cualquier daño o perjuicio ocasionado a personas o cosas por la obra y sus anexos, ya sea por cualquier material, maquinaria o implementos usados en la misma, por negligencia, culpa, omisión o imprudencia de él o de sus empleados u obreros.

b) Por interrupción del tránsito, de desagües naturales y por violación a la legislación vigente.

Con relación a otras empresas que ejecuten simultáneamente obras en el sector, el Contratista deberá:

- i. Facilitar la marcha simultánea o sucesiva de los trabajos que ejecute y los que eventualmente el Comitente decida realizar directamente o por intermedio de otros contratistas, ya sea dentro del predio de la obra o en sectores contiguos a la misma, debiendo cumplir las indicaciones que en tal sentido formule la Inspección de Obra respecto al orden y coordinación de los trabajos, incluyendo el ingreso y egreso de materiales y equipos.
- ii. Convenir con los otros contratistas y con intervención decisiva de la Inspección de Obra, en caso de desintelencias respecto a la ubicación de materiales, equipos y enseres.
- iii. Unir en forma apropiada su obra a la de las demás contratistas o a la que realice directamente el comitente, ajustándose a las indicaciones que se le imparta, como así también a las reglamentaciones vigentes y a planos y especificaciones del presente pliego.

Cualquiera de los Contratistas que experimenten demoras o fuera entorpecido en su trabajo por hechos, faltas, negligencias, retrasos de otros Contratistas deberá dar inmediata cuenta a la Inspección de Obra.

4.8. Daños a personas y propiedades

Durante la ejecución de la obra el Contratista tomará todas las disposiciones y precauciones para evitar daños a las obras que ejecute, a las personas que dependan de él, a las del M.E.C.C. y T. afectadas a la obra, a terceros y a las propiedades o cosas del Estado o terceros, así pudieran provenir esos daños de maniobras del obrador, de la acción de elementos o de causas eventuales. El resarcimiento de los daños y perjuicios que no obstante se produjeran, correrá por cuenta exclusiva del Contratista.

4.9. Representante y personal técnico del Contratista

A los efectos de la conducción de los trabajos y de la responsabilidad técnica consiguiente, el contratista deberá hallarse permanentemente representado en obra por un técnico o profesional universitario, matriculado y habilitado para el ejercicio profesional en sus respectivos Colegios Profesionales de Tierra del Fuego, con incumbencias acorde con las características de la obra, responsable de la conducción técnica de los trabajos.

El M.E.C.C. y T. se reserva el derecho de rechazar el representante técnico propuesto por el Contratista o de solicitar el cambio del mismo cuando, a exclusivo criterio del M.E.C.C. y T. no reúna los requisitos mínimos de acuerdo a la importancia de la obra o su accionar dificulte la normal marcha de la obra.

El representante técnico formalmente designado por el Contratista deberá notificarse de las órdenes de servicio y darles cumplimiento y estará habilitado a emitir notas de pedido. La firma del representante técnico en toda documentación relacionada con la obra obligará al Contratista ante el Comitente.

Toda la documentación técnica presentada por la empresa deberá estar firmado por representante técnico responsable.



Provincia de Tierra del Fuego
Antártida e Islas del Atlántico Sur
República Argentina
Ministerio de Educación, Cultura,
Ciencia y Tecnología

0185

4.9.1. Reemplazo del Representante Técnico

El representante técnico reemplazante deberá cumplir las condiciones exigidas para el cargo.

4.10. Cumplimiento de obligaciones laborales

El Contratista deberá dar estricto cumplimiento a las obligaciones laborales que le competen y mantendrá un permanente control para que también las cumplan sus subcontratistas.

Toda infracción al cumplimiento de estas obligaciones importará negligencia grave a los efectos de la rescisión del contrato por culpa del Contratista y facultará al Comitente para suspender la tramitación y pago de los certificados de obra. Asimismo, no tendrá derecho a reclamo alguno con fundamento en las prescripciones contempladas en el artículo 39 de la Ley de Obra Pública.

4.11. Cumplimiento de las obligaciones previsionales

El Comitente podrá verificar, el cumplimiento del pago de los aportes previsionales durante la ejecución de la obra respecto de todo el personal afectado a la misma.

4.12. Cumplimiento de Normas de Seguridad e Higiene

El Contratista debe cumplir obligatoriamente con las normativas de seguridad e higiene establecidas en la Ley Nacional N° 19.587 y en el Decreto Nacional N° 911/96, reglamento de higiene y seguridad para la industria de la construcción, y toda otra disposición nacional o provincial vigente y aplicable en la materia.

4.13. Subcontratos

El contratista no podrá subcontratar parte alguna de las tareas sin previa y expresa autorización del comitente en tal sentido, mediante correspondiente acto administrativo.

Es condición mínima imprescindible que el contratista presente, como mínimo, la siguiente documentación del subcontratista:

* Contrato Social e inscripción en el Registro Público de Comercio de la Provincia y/o registro que corresponda. (En caso de tratarse de una sociedad).

* Contrato de subcontratación.

Es condición suficiente para que el M.E.C.C. y T. deje sin efecto la aprobación del subcontratista, que registre antecedentes laborales negativos ante el Ministerio de Trabajo y Empleo u Organismo que en el futuro lo reemplace, o que no cumpla con algunos de los requisitos mencionados ut supra.

Aunque se acepte la subcontratación de tareas, la responsabilidad ante el M.E.C.C. y T. por todos los trabajos que se estén ejecutando, es exclusivamente del Contratista.

4.14. Incumplimientos contractuales

La demora en la iniciación, desarrollo o terminación de los trabajos con respecto a los plazos estipulados y todo otro incumplimiento contractual podrá derivar, sin perjuicio de lo previsto en la normativa legal vigente, en la aplicación de sanciones o en la rescisión por culpa del Contratista, teniendo a consideración el Comitente el reemplazo del Contratista para la realización de las tareas asignadas.

4.15. Multas y penalidades

En caso de mora en el cumplimiento de las obligaciones contractuales, además de las contempladas en otros artículos de este pliego, el M.E.C.C. y T. podrá aplicar las siguientes multas, las que serán calculadas a valores básicos de contrato a saber:

a) Por cada día de atraso en la iniciación de la obra, será del UNO POR MIL (1‰) del monto del Contrato por día. La aplicación de la multa señalada se hará en forma acumulativa.

b) Por cada día de atraso en la terminación total de la obra al vencimiento del plazo contractual será de UNO POR MIL (1 ‰) del monto de la Oferta, por día. La aplicación de la multa se hará en forma acumulativa.

c) Por cada día de suspensión de los trabajos sin causa justificada y sin perjuicio de las otras penalidades que pudiera corresponderle, las multas serán las mismas que las indicadas en el inciso "a".

d) Por cada día de mora en el cumplimiento de Orden de Servicio, será el CERO COMA CINCO POR MIL (0,5‰) del monto del contrato.

e) Por incumplimiento del plan de tareas previstas para un intervalo de tiempo fijado, o de una entrega parcial estipulada, la multa será del UNO POR CIENTO (1%) del monto de las tareas que debieron realizarse, por día de demora, siempre que el incumplimiento no fuera justificado por la contratista y/o la inspección no aceptara dicha justificación.

f) En caso de que en algún mes el avance físico acumulado real registre un desfase superior al diez por ciento (10%) del monto del contrato con respecto al avance físico, dará lugar a la aplicación de sanciones,



Provincia de Tierra del Fuego
Antártida e Islas del Atlántico Sur
República Argentina
Ministerio de Educación, Cultura,
Ciencia y Tecnología

0185

que consistirá en una multa del UNO POR CIENTO (1%) del monto del desfasaje, siempre que el contratista no pruebe que el desfasaje registrado en la obra se debió a causas justificadas, y que éstas una vez evaluadas, sean aceptadas por el M.E.C.C. y T.

g) Por incumplimiento de lo estipulado como responsabilidad del Representante Técnico, UNO POR MIL (1 ‰) del monto del contrato.

h) Por incumplimiento de lo estipulado en cuanto a las normativas de seguridad e higiene establecidos por la Ley Nacional 19587 y en el Decreto Nacional N° 911/96 y toda otra disposición nacional o provincial vigente en la materia, como así también del protocolo COVID, será del DOS POR MIL (2‰) del monto de la Oferta. Al regularizarse el mismo la multa será íntegramente devuelta al Contratista, siempre y cuando dichos incumplimientos no hayan originado un desfasaje en la curva de inversión, plan de trabajo o en el plazo de la obra.

i) El incumplimiento de la presentación del plan de trabajo y la ejecución de uno de oficio por parte de la Inspección dará lugar a la aplicación de una multa del UNO POR MIL (1‰) del monto del contrato, independientemente de las otras que le pudieran corresponder.

La aplicación de multas no liberará al contratista de la aplicación de otro tipo de sanciones que pudieren corresponderle, ni de la responsabilidad por daños y perjuicios ocasionados al M.E.C.C. y T. o a terceros.

j) Si los insumos para la Inspección previstos para la presente obra no fueran entregados dentro de los plazos estipulados en el presente Pliego, la Empresa Contratista será pasible de la aplicación de una multa equivalente al 1 ‰ (UNO POR MIL) del monto de la obra por cada día de demora.

En caso de que la sumatoria de las multas aplicadas en la obra supere el DIEZ POR CIENTO (10%) del monto de contrato, facultará al M.E.C.C. y T. a rescindir el mismo por culpa del Contratista, conforme los términos de la Ley Nacional 13064.

4.16. Modificaciones y Adicionales

Para determinar el porcentaje de mayor gasto que deba ser regularizado como consecuencia de alteraciones por modificación, ampliación o supresión de trabajos, el estudio se practicará en todos los casos, respetando las condiciones previstas en la documentación de contratación para formular la oferta, a la fecha de los precios básicos.

Según el valor de dichos porcentajes existen dos variantes:

a) Cuando las alteraciones en las cantidades de obra del proyecto, valorizadas a precios unitarios, superen el 20% el monto del contrato original, (disminución o aumento) el contratista tendrá derecho a la fijación de precios nuevos a la fecha de encomienda, a convenir libremente sin limitaciones contractuales y, a falta de acuerdo, solo cabe rescisión del contrato (artículos 30, 38 y 53 Ley Nacional 13064), por alteración de la economía de la obra.

b) Si por el contrario no superan el 20% del monto del Contrato original, el Contratista deberá aceptar que las alteraciones resultantes se computen según las pautas detalladas a continuación y se paguen por el régimen previsto en el contrato (artículos 29 y 38 Ley Nacional 13064).

4.16.1. Variantes

Para el caso B) se pueden presentar las siguientes variantes:

1) El exceso ordenado para un ítem supera el 20% de su cómputo tomado sobre planos.

a) PARA PRECIOS UNITARIOS CONTENIDOS EN EL PRESUPUESTO OFICIAL

Hasta la cantidad prevista en el presupuesto de contrato aprobado por el comitente, se liquidará conforme al precio estipulado de éste. Al exceso tomado sobre planos, se le aplicará un nuevo precio a convenir (artículo 38 Ley Nacional 13064).

b) PARA PRECIOS UNITARIOS COTIZADOS POR EL CONTRATISTA Y ACEPTADOS POR EL COMITENTE

Hasta la cantidad prevista en el presupuesto de contrato aprobado por el comitente, se liquidará conforme al precio estipulado en éste, revisado y aceptado por el Comitente. Al exceso tomado sobre planos, se le aplicará un nuevo precio a convenir (artículo 38 Ley Nacional 13064).

2.) El exceso ordenado para un ítem no supera el 20% de su cómputo tomado sobre planos.

a) PARA PRECIOS UNITARIOS CONTENIDOS EN EL PRESUPUESTO OFICIAL

Se liquidarán las cantidades del presupuesto de contrato aprobado por el comitente, corregidas si correspondiere, incrementadas por el exceso tomado sobre planos de lo que se ordena construir al precio del presupuesto oficial (artículos 29 y 38 Ley Nacional 13064).

b) PARA PRECIOS UNITARIOS COTIZADOS POR EL CONTRATISTA Y ACEPTADOS POR EL COMITENTE

Se liquidarán las cantidades de lo que se ordena construir, al precio cotizado por el Contratista, revisado y aceptado por el comitente (artículos 29 y 38 Ley Nacional 13064).

3.) La disminución ordenada para un ítem supera el 20% de su cómputo tomado sobre planos.



Provincia de Tierra del Fuego
Antártida e Islas del Atlántico Sur
República Argentina
Ministerio de Educación, Cultura,
Ciencia y Tecnología

0185

a) **PARA PRECIOS UNITARIOS CONTENIDOS EN EL PRESUPUESTO CONTRACTUAL**

Además de corregirse las cantidades por la comparación con los planos, deberá corregirse el precio unitario del presupuesto de contrato aprobado por el comitente y deducir la parte así corregida. Se liquidarán las cantidades ejecutadas con el precio nuevo ya corregido (artículos 37 y 38 Ley Nacional 13064).

b) **PARA PRECIOS UNITARIOS COTIZADOS POR EL CONTRATISTA Y ACEPTADOS POR EL COMITENTE**

Deberán corregirse las cantidades por la comparación con los planos, con el precio unitario del presupuesto de la oferta revisado y aceptado por el comitente y deducir la partida así corregida. Se liquidarán las cantidades ejecutadas con el precio nuevo ya corregido.

4) La disminución ordenada para un ítem no supera el 20% de su cómputo tomado sobre planos

a) **PARA PRECIOS UNITARIOS CONTENIDOS EN EL PRESUPUESTO CONTRACTUAL**

Deben suprimirse las del plano original con el precio total del ítem del presupuesto de contrato aprobado por el comitente (artículos 29 y 38 Ley Nacional 13064) y liquidarse las cantidades del nuevo plano con los precios unitarios que surjan de dividir aquel precio total por la cantidad tomada del plano original.

b) **PARA PRECIOS UNITARIOS COTIZADOS POR EL CONTRATISTA Y ACEPTADOS POR EL COMITENTE**

Deben suprimirse las cantidades tomadas del plano original con los precios del presupuesto de oferta aceptados por el comitente y liquidarse las cantidades que surgen del nuevo plano con los mismos precios.

5) Supresión del ítem

a) **PARA PRECIOS UNITARIOS CONTENIDOS EN EL PRESUPUESTO CONTRACTUAL**

Es el caso del punto 3) llevado al límite. Procede, en consecuencia, suprimir la partida con cantidades corregidas a nuevo precio.

b) **PARA PRECIOS UNITARIOS COTIZADOS POR EL CONTRATISTA Y ACEPTADOS POR EL COMITENTE**

Procede suprimir la partida con cantidades corregidas, aplicando el precio del Contratista revisado y aceptado por el Comitente.

6) Alteración de la naturaleza de un ítem

Pueden presentarse dos alternativas:

a) La alteración implica una modificación sustancial: Se anula el ítem previsto conforme al punto 5 y se incorpora el nuevo ítem a nuevo precio.

b) La alteración consiste en el cambio de la naturaleza de alguno de sus elementos componentes. Se fijará el nuevo precio del ítem introduciendo el mayor o menor gasto, por comparación de los cambios.

4.16.2. Aclaraciones

En los casos B1), B3), B5) y B6) de no llegar a un sobre precio, y si así lo ordenará la Inspección, el Contratista deberá proceder inmediatamente a la ejecución de los trabajos, pudiendo dejar a salvo sus derechos y se llevará cuenta minuciosa de los gastos realizados, cuyo detalle con la aprobación o reparo de la Inspección, servirá como elemento ilustrativo para fijar el precio a instancia administrativa o judicial.

A estos efectos, las partes aceptan los porcentajes de recargo en concepto de gastos generales y beneficios que se establecen en la documentación contractual, cuando las modificaciones no superan el 20%. Sin perjuicio de lo estipulado precedentemente, el Comitente podrá disponer que los trabajos de que se trate se lleven a cabo directamente o por nuevo contrato.

4.17. Liquidación de trabajos suplementarios

4.17.1. Contrato por unidad de medida o ítem a reajuste contenidos en contrataciones por ajuste alzado.

En estos casos la cantidad o metraje a reajustar es la que expresamente se indica en el respectivo ítem del presupuesto oficial.

Los nuevos precios se determinarán mediante el esquema del ANÁLISIS DE PRECIOS a presentar junto con la oferta de contratación.

4.18. Causas de rescisión

El contrato podrá rescindirse por cualquiera de las causas establecidas en los artículos del 49 al 54 de la Ley Nacional 13064, con las consecuencias en ellos previstas.

5. MEDICIÓN, CERTIFICACIÓN Y PAGO DE LAS OBRAS

5.1. Procedimientos de certificación y pago

Los certificados, excepto el de Liquidación Final, tienen carácter de provisorios y están sujetos a revisión.



Provincia de Tierra del Fuego
Antártida e Islas del Atlántico Sur
República Argentina
Ministerio de Educación, Cultura,
Ciencia y Tecnología

0185

La Contratista presentará a la Inspección mediante Nota de Pedido el Acta de Medición, Certificado de Obra correspondiente y la documentación que se detalla a continuación la cual resulta imprescindible a los efectos del pago:

- a) Acta de Medición: Indicando porcentajes/cantidad de avances de obra anterior, presente y acumulado, conformadas por la empresa y la inspección de obra, según modelo ANEXO VI.
- b) Certificado de Obra: Indicando importes contratados y certificados, porcentajes/cantidad de avance y deducciones, conformado por la empresa y la inspección de obra, según modelo ANEXO VII.
- c) Factura “B” o “C” a nombre de Provincia de Tierra del Fuego, Antártida e Islas del Atlántico Sur, CUIT N° 30 – 54666243 – 4, (tener en cuenta que el importe en letras y números tiene que estar correctamente expresado). La fecha de la misma será el día en que se confeccione. Verificar que el C.A.E. no esté vencido. La factura deberá realizarse en PESOS sin considerar el I.V.A. según Ley Nacional 19.640.
- d) Certificado de cumplimiento fiscal AREF vigente, en caso de poseer certificado de tasa cero o certificado de no retención también deberán presentarse.
- e) Certificado PROTDF vigente.
- f) Relevamiento fotográfico: el Contratista deberá proveer a su cargo mensualmente y junto con cada certificado CUATRO (4) fotografías como mínimo.
- g) Formulario 931 con nómina de personal y constancia de pago de aportes y contribuciones a la Obra Social y Seguridad Social (si correspondiere), prima A.R.T y Seguro Colectivo de Vida Obligatorio (S.C.V.O) del personal afectado a la obra, correspondiente al mes anterior al de medición de los trabajos.

En el caso que se realice la cancelación del Certificado de Obra (inc. b) con apropiación del anticipo efectuado, por parte del Contratista, la facturación del certificado de obra en esas circunstancias deberá indicar el total de la certificación (importe bruto del certificado), discriminándose en la factura el descuento correspondiente al proporcional del anticipo financiero que corresponda aplicar a dicho certificado de obra, según lo establecido en Resolución Tesorería General N° 12/17.

Toda la documentación deberá ser elevada por la Inspección de Obra a la Dirección que tramite los Certificados de Obra, según la Subsecretaría de incumbencia, quien realizará las tramitaciones para su pago.

En caso de incumplimiento de cualesquiera de los requisitos mencionados en los puntos precedentes, los plazos y trámites de pago se verán interrumpidos hasta tanto se regularice la presentación de los mismos, sin que esa situación de derecho a reclamo alguno por parte de la contratista, siendo ello de su exclusiva responsabilidad.

El M.E.C.C. y T. abonará dichos certificados dentro de los TREINTA (30) días corridos, contados a partir de la fecha de aprobación del certificado provisional de obra.

En caso de disconformidad del Contratista con la medición o correspondiente certificación realizada, sin perjuicio de la interposición por el mismo del reclamo pertinente, el M.E.C.C. y T. extenderá igualmente un certificado de oficio con los resultados obtenidos por la Inspección, haciéndose en certificados siguientes, si correspondiere, el ajuste pertinente.

La disconformidad del Contratista respecto de algunos puntos de dicha certificación, deberá ser formulada dentro de los cinco (5) días de su notificación. Dicho reclamo no obstaculiza el trámite de pago de la citada certificación, sin perjuicio de la resolución que recayese al respecto.

Podrán incluirse en la programación de inversiones, desembolsos en concepto de acopio, debiendo ajustarse la certificación y forma de pago de la obra, a lo estipulado en este Pliego.

El Certificado de Liquidación Final representa el cierre financiero de la obra y a partir de su emisión no podrá la Empresa Contratista reclamar monto alguno cualquiera sea su concepto, salvo el que eventualmente arrojará la liquidación final a favor de esta.

En caso de mora en el pago de certificados imputable al M.E.C.C. y T. o La Provincia, el Contratista tendrá derecho a reclamar intereses según tasa fijada por el BANCO DE LA NACIÓN ARGENTINA para descuento de certificados de obra. Dicho reclamo se aplicará de común acuerdo con la administración pública.

5.2. Anticipo Financiero

Se otorgará, si así lo estableciera el contrato de obra, hasta un **Anticipo Financiero del SESENTA (60%) DEL MONTO DEL CONTRATO.**

La empresa tendrá derecho al cobro del anticipo financiero, una vez firmado y registrado el contrato de obra, dicho anticipo se hará efectivo dentro de los TREINTA (30) días posteriores de la presentación de la factura correspondiente y siempre que la misma estuviera correctamente confeccionada.

El anticipo financiero podrá ser abonado por el M.E.C.C. y T. a la Empresa en la cuenta bancaria informada por la misma, según el punto 3.5 del presente Pliego de Bases y Condiciones y se descontará, de cada certificado básico que se emita, el porcentaje que resulte de comparar el importe del anticipo con el monto de contrato vigente al mes de certificación del mismo. Por “monto de contrato vigente” se



Provincia de Tierra del Fuego
Antártida e Islas del Atlántico Sur
República Argentina
Ministerio de Educación, Cultura,
Ciencia y Tecnología

0185

entenderá aquél que corresponda al mes de certificación del anticipo, de acuerdo a la normativa de redeterminación de precios de aplicación en la presente obra. Conforme se concreten reintegros parciales del Anticipo, podrá reemplazarse la póliza de seguro correspondiente.

5.3. Fondo de Reparación

El Fondo de Reparación a constituir se integrará mediante la retención del CINCO POR CIENTO (5%) de cada certificado básico o de redeterminación, excepto los de intereses y el del anticipo financiero. Dicho fondo de reparación podrá ser sustituido por una póliza de seguro de caución de acuerdo al punto 2.6.4., En caso que el Contratista no sustituya los fondos de reparación, deberá tenerse en cuenta que el M.E.C.C. y T. reintegrará los fondos constituidos, en efectivo, sin ningún tipo de actualización o intereses.

La liquidación final se confeccionará dentro de los TREINTA (30) días de recibida definitivamente la obra.

Una vez notificada la resolución respectiva, los fondos de reparación (o las pólizas que los sustituyeron) serán reintegrados, siempre que no medien objeciones por incumplimientos del Contratista, dentro de los QUINCE (15) días contados a partir de la fecha de confección de dicha Liquidación.

Para que el reintegro se haga efectivo, el Contratista deberá solicitarlo al M.E.C.C. y T. dentro de los CINCO (5) días posteriores a la fecha de la Liquidación Final.

5.4. Redeterminación de Precios

Será de aplicación el Régimen de Redeterminación de Precios de Contratos de Obras Públicas de la Administración Pública Provincial, Ley Provincial N° 1408, y sus normas reglamentarias y modificatorias, vigentes a la fecha de apertura de ofertas.

La presente metodología se aplicará a los precios de las cantidades de obra faltante de ejecutar al momento de la redeterminación.

A los fines de la Redeterminación de Precios, la fecha base de los cálculos será el mes de Apertura de ofertas, y se redeterminarán los precios de los distintos ítems componentes de la obra, considerando las variaciones de precios que registren, para el periodo considerado, las polinómicas compatibles según el tipo de trabajo de que se trate, aprobadas por la Comisión de Redeterminación de Precios en Contratos de Obra Pública.

A los fines de la Redeterminación de Precios, la fecha base de los cálculos será el mes de Apertura de ofertas, y para el cálculo de la Variación de Referencia, se adopta la Categoría:

I. Obras de Arquitectura, 2. Obra nueva de Alta y Baja complejidad.

Una vez aprobados los cálculos de redeterminación de precios de acuerdo a la metodología descripta, la contratista podrá presentar los Certificados de Redeterminación de Precios correspondientes, los cuales estarán sujetos a descuento por fondo de reparación y anticipo financiero.

El plazo y modalidad para el pago de los certificados de redeterminación de precios será igual al establecido para los certificados básicos, y se computará a partir de la fecha de la aprobación del mismo por parte del área pertinente sin observaciones.

6. RECEPCIÓN DE LA OBRA

6.1. Recepciones parciales

Sin perjuicio de las recepciones a que dieron lugar las entregas parciales que pudieren estipularse en los Pliegos de la presente contratación, el Comitente podrá, de considerarlo conveniente y hallándose las mismas en condiciones para ello, efectuar además otras recepciones parciales de obras que se proponga habilitar.

6.2. Recepción Provisoria. Plazo de garantía

La recepción provisoria de la obra se realizará el día que el Contratista finalice los trabajos contratados.

A los efectos de la recepción se firmará un acta donde conste la fecha de terminación de los trabajos, debiéndose dejar constancia de las observaciones que merecieron los mismos (según modelo ANEXO IX).

Si la Inspección lo estima conveniente, al realizarse la recepción provisoria podrían quedar pendientes trabajos de reparación de ligeras deficiencias o de finalización de detalles que no imposibiliten la normal habilitación de la obra y la presentación por el Contratista de los planos Conforme a Obra, que las reparticiones pertinentes o la misma Inspección requiriese. En estos casos quedará pendiente de certificación un importe equivalente a dichos trabajos y a la documentación faltante.

A partir de la fecha del Acta de Recepción Provisoria comenzará a regir el plazo de garantía de la obra, que será de NOVENTA (90) DÍAS CORRIDOS.



Provincia de Tierra del Fuego
Antártida e Islas del Atlántico Sur
República Argentina
Ministerio de Educación, Cultura,
Ciencia y Tecnología

0185

En dicho lapso el Contratista será responsable del cumplimiento requerido en dicha acta, como así también por los defectos o desperfectos provenientes de la mala calidad o ejecución deficiente de los trabajos, salvo deterioros producidos por el mal uso por parte del comitente.

En el caso de equipos instalados, el Contratista deberá presentar, además, la garantía extendida por el fabricante.

Aquellos trabajos indicados en el acta de recepción provisoria y los necesarios de reparación que surjan durante el periodo de garantía serán ejecutados en los plazos que se establezcan en dicha acta y en los que fije la Inspección, respectivamente, caso contrario y sin perjuicio de la aplicación de multas diarias iguales a las previstas por demora en la finalización de la obra, podrá el M.E.C.C. y T. ejecutarlos por terceros con cargo al Contratista, deduciendo los importes que resulten de las reparaciones, incluido adicional de CINCUENTA POR CIENTO (50%) en concepto de gastos administrativos, de los fondos de reparo. De resultar insuficiente el fondo de reparo deberá el Contratista abonar al M.E.C.C. y T. el saldo en un plazo no mayor a DIEZ (10) días posteriores a la notificación respectiva, o compensar con saldos a favor que deriven de otro contrato que haya sido suscripto por el Comitente de similares características.

6.3. Recepción Definitiva

La Recepción Definitiva de los trabajos se realizará una vez cumplido el plazo de garantía de obra, mediante un Acta de Recepción Definitiva (según modelo Anexo X), siempre que el Contratista hubiere subsanado las deficiencias que se hubieren indicado en el acta de recepción provisoria, las que pudieren aparecer durante el período de garantía y cumplimentado la totalidad de las obligaciones que debiere cumplir de acuerdo a contrato.

La Inspección de Obra confeccionará el formulario de Calificación de la empresa, ANEXO VIII, que formará parte del expediente de obra.

La recepción final de los trabajos no obstará al Comitente el derecho de exigir resarcimiento de los gastos, daños y/o intereses que le produjera la reconstrucción de aquellas partes de la obra en las cuales se descubrieran ulteriormente fraude o el empleo de materiales inapropiados; tampoco libera al Contratista de las responsabilidades que determina el Código Civil y Comercial.

En caso de que se realicen reparaciones durante el periodo de garantía, la Inspección podrá fijar un plazo adicional de garantía para la parte de obra reparada, el que no podrá ser superior al fijado para toda la obra en el presente Pliego estipulando los resultados del caso conforme términos de Ley.

Cuando se hubieren practicado recepciones provisionales parciales, las recepciones definitivas se efectuarán también parcialmente y en forma correlativa.

Por último, se deja por sentado, que la inspección debe realizar un informe técnico final, detallando los trabajos realizados durante los periodos certificados con comentarios de los aspectos más relevantes de la obra.

7. MANO DE OBRA LOCAL

Rige lo dispuesto por la Ley Provincial 278, artículo 43 y sus Decretos reglamentarios N° 3752/06 y N° 1290/96.

Los oferentes deberán presentar con su oferta, Declaración Jurada de la cual surja el porcentaje de personal con más de dos (2) años de antigüedad de residencia en la Provincia, anteriores a la fecha de apertura de sobres de la presente contratación, que afectará a la obra en caso de resultar adjudicataria conforme Anexo.

El porcentaje declarado, que se identificará con la sigla MOL, se entenderá que contempla la totalidad del personal que desempeñará en la Provincia tareas relacionadas directamente con la obra (incluido administrativos y técnicos). Se exceptúa el personal que desarrolle tareas relacionadas con la obra pero fuera del ámbito de la misma, por ejemplo, fabricación de carpinterías, bloques, etc., salvo que estos sean ejecutados por personal en relación de dependencia con la empresa.

El MOL declarado en la oferta se utilizará para la determinación de un factor de corrección del precio oferta, el cual resultará de la expresión:

$$FC \text{ LEY } 278 = 1 - (0,05 * MOL * R)$$

Si $MOL \geq 50 \%$ úsese $MOL = 100\%$.

Si $MOL < 50 \%$ úsese $MOL \text{ OFRECIDO}$.

Donde R representa la incidencia del costo del personal respecto del costo de la obra y MOL está expresado en tanto por uno. Para obras predominantemente de arquitectura se considerará $R = 0,50$ y $0,30$ en obras de infraestructura.

Obtenido el precio corregido de la oferta, el nuevo orden de mérito surgido del procedimiento previsto precedentemente se integrará al análisis de conveniencia de técnica, económica y/o financiera.

En el caso que de las verificaciones que realice el Ministerio de Trabajo y Empleo u Organismo que en el futuro lo reemplace, resulte incumplimiento del Contratista del porcentaje comprometido en la



Provincia de Tierra del Fuego
Antártida e Islas del Atlántico Sur
República Argentina
Ministerio de Educación, Cultura,
Ciencia y Tecnología

0185

Declaración Jurada, con una tolerancia de hasta el 15 % del MOL, se aplicará una multa cuyo valor será el resultante de la siguiente expresión:

$$\text{Monto multa} = A * 0.05 * R * M$$

Donde:

M = monto de contrato

A = (1- MOL real / MOL comprometido)

La multa por incumplimiento del MOL no podrá superar el 2,5 % en obras de arquitectura y 1,5 % en obras de infraestructura (5 % * R) del monto contractual.



Provincia de Tierra del Fuego
Antártida e Islas del Atlántico Sur
República Argentina
Ministerio de Educación, Cultura,
Ciencia y Tecnología

0185

8. ANEXOS

ANEXO I

CONSTANCIA DE VISITA DE OBRA

Por la presente, se CERTIFICA que el Sr....., de la Empresa, ha visitado y reconocido, en el día de la fecha, el lugar donde se ejecutarán los trabajos objeto de la Contratación Directa N° 201/2022, para la ejecución de la Obra: “MANTENIMIENTO Y CONSERVACIÓN CLOACAL DE EDIFICIOS EDUCATIVOS - ZONA NORTE Y CENTRO - 2022”, - y ha obtenido toda la información y elementos necesarios a fin de cotizar los mismos.

.....
Ministerio de Educación, Cultura, Ciencia y Tecnología - Repartición Licitante

Río Grande,de.....de 2022.-



Provincia de Tierra del Fuego
Antártida e Islas del Atlántico Sur
República Argentina
Ministerio de Educación, Cultura,
Ciencia y Tecnología

0185

ANEXO II
DECLARACIÓN JURADA

.....
(Lugar y fecha)

La firma..... que suscribe, con domicilio real en la calle.....Nº.....De la ciudad de....., Provincia de....., domicilio especial en la calle..... Nº..... de la ciudad de....., de la Provincia de Tierra del Fuego, Antártida e Islas del Atlántico Sur, y domicilio electrónico en la casilla de correomanifiesta que:

1. No se encuentra contemplado en los términos del artículo 1.9 del PLIEGO DE BASES Y CONDICIONES.
2. Conoce y acepta la totalidad de la documentación que integran los Pliegos Bases y Condiciones y Pliego de Especificaciones Técnicas de la **CONTRATACIÓN DIRECTA Nº 201/2022**.
3. Ha visitado el lugar donde se ejecutarán los trabajos objeto de la **CONTRATACIÓN DIRECTA Nº 201/2022** y ha obtenido toda la información y elementos necesarios a fin de cotizar los mismos.
4. Acepta todas las condiciones locales, los precios de materiales y mano de obra de la localidad y todos los otros datos que puedan influir sobre el costo de los trabajos.
5. Renuncia a cualquier reclamación o indemnización originada por error en la interpretación de la documentación del llamado a contratación.
6. Conoce la normativa que se aplica a la presente contratación.
7. Se compromete al estricto cumplimiento de las obligaciones asumidas en su presentación a esta contratación.
8. Conviene en mantener su oferta para la realización de las obras que integran la **CONTRATACION DIRECTA Nº 201/2022** del Registro de la Provincia de Tierra del Fuego, Antártida e Islas del Atlántico Sur, durante un plazo de **NOVENTA (90) días**.
9. Deja expresa constancia que para todas las cuestiones litigiosas o no, emanadas de la **CONTRATACION DIRECTA Nº 201/2022**, para la ejecución de la Obra “MANTENIMIENTO Y CONSERVACION CLOACAL DE EDIFICIOS EDUCATIVOS - ZONA NORTE Y CENTRO - 2022”, - se somete a la jurisdicción de los tribunales de la Provincia de Tierra del Fuego, Antártida e Islas del Atlántico Sur, Distrito Judicial Sur, competentes en razón de la materia, renunciado expresamente a cualquier otra jurisdicción que pudiese corresponder.

Saluda a Usted muy atentamente



Provincia de Tierra del Fuego
Antártida e Islas del Atlántico Sur
República Argentina
Ministerio de Educación, Cultura,
Ciencia y Tecnología

0185

ANEXO III - FORMULARIO DE OFERTA

Señora

MINISTRA DE EDUCACIÓN, CULTURA,
CIENCIA y TECNOLOGÍA

S _____ / _____ D

El/los firmantes, con domicilio real / especial / legal constituido en la calle
..... N°..... de la ciudad de.....,
manifiesta/n a Ud. con carácter de DECLARACIÓN JURADA, que ha/n estudiado detenidamente todos y
cada uno de los documentos de la **CONTRATACION DIRECTA N° 201/2022**, ha/n reconocido el
terreno donde se ejecutarán las obras y ha/n obtenido toda la información y elementos necesarios para
poder establecer los más justos precios de las obras motivo de la presente.

No quedando/nos dudas al respecto, propone/mos ejecutar los trabajos objeto de la **CONTRATACIÓN
DIRECTA N° 201/2022**, referente a la Obra “MANTENIMIENTO Y CONSERVACION
CLOACAL DE EDIFICIOS EDUCATIVOS - ZONA NORTE Y CENTRO - 2022”, de acuerdo a
su fin en la suma global de:

PESOS.....(\$.....).

EL PLAZO QUE OFRECEMOS EJECUTAR EL CONTRATO ES DE (75) SETENTA Y CINCO DIAS
CORRIDOS.

Asimismo declaro/mos bajo juramento que, en caso de resultar adjudicatario/s, **afectaré/mos a la obra
..... % de personal con más de dos años de antigüedad** de residencia en la Provincia anterior a
la fecha de apertura de la presente (MOL).

En concepto de garantía de oferta, se acompaña comprobante de depósito del Banco de la provincia
de Tierra del Fuego, Fianza Bancaria, Pagaré o Seguro de Caucción ⁽¹⁾ extendida
por..... (indicar el Banco o Compañía, en caso de que
corresponda)

Por la suma de PESOS.....(\$.....)

Firma Autorizada:.....

Nombre y Cargo del firmante:.....

Nombre del oferente:.....

C.U.I.T.:.....

Domicilio Real:

Localidad:.....Provincia:.....C.P.....

Teléfonos:.....

Correo Electrónico:.....

Domicilio Especial:.....

Localidad:.....Provincia:.....C.P.:.....

Teléfonos:

⁽¹⁾ El Proponente consignará, una de las modalidades previstas en el P.B.C. **2.6.4**. No se aceptará otra
modalidad salvo las mencionadas en dicha cláusula. -



Provincia de Tierra del Fuego
 Antártida e Islas del Atlántico Sur
 República Argentina
 Ministerio de Educación, Cultura,
 Ciencia y Tecnología

0185

ANEXO IV-B
ANALISIS DE PRECIOS

Provincia de Tierra del Fuego, Antártica e Islas del Atlántico Sur Ministerio de Educación, Cultura, Ciencia y Tecnología Secretaría de Infraestructura Escolar					
OBRA:					
PLANILLA DE ANÁLISIS DE PRECIOS					
Rubro:					
Item:					
Cod. Pol.:		UNIDAD:	un	MES BASE:	
N°	Descripcion Equipo	Unid.	Cantidad	Costo Unit	Costo Total
1					
2					
3					
4					
5					
Total equipo = A					
N°	Descripcion Material	Unid.	Cantidad	Costo Unit	Costo Total
1					
2					
3					
4					
5					
6					
7					
8					
9					
10					
11					
12					
13					
14					
15					
16					
17					
Total materiales = B					
N°	Descripcion Mano de Obra	Unid.	Cantidad	Costo Unit	Costo Total
1	Oficial especializado	hs			
2	Oficial	hs			
3	Medio Oficial	hs			
4	Ayudante	hs			
Total Mano de Obra = C					
COSTO UNITARIO (C.U.)				C.U.=A+B+C	\$ -
PRECIO UNITARIO: C.U. x COEFICIENTE DE RESUMEN ADOPTADO				0,00	\$ -



Provincia de Tierra del Fuego
Antártida e Islas del Atlántico Sur
República Argentina
Ministerio de Educación, Cultura,
Ciencia y Tecnología

0185

ANEXO IV-C

COEFICIENTE DE RESUMEN ADOPTADO

PLANILLA DE CÁLCULO DE COEFICIENTE DE RESUMEN ADOPTADO

Costo Unitario (A)	100 %	1,00
Gastos Generales e Indirectos	22 %	0,22
Beneficio	10 %	0,10
Gastos Generales e Indirectos + Beneficio (B)	32 %	0,32
Incidencia sobre (A)		
(A + B)		1,32
Costo Financiero (C)	2,5 %	0,03
Incidencia sobre (A)		
(A + B + C)		1,35
Impuestos (D)	4,5%	0,06
Incidencia sobre (A+ B + C)		
Coefficiente Resumen (A + B + C + D)		1,41

Coefficiente de Resumen Adoptado: 1,41(*)

(*) El Coeficiente de Resumen Adoptado para el cálculo de precios será redondeado a 2 (dos) dígitos decimales, excluyendo los subsiguientes.

Nota aclaratoria: El cálculo del Coeficiente de Resumen Adoptado presentado en ésta planilla se incorpora a modo de ejemplo. Los oferentes no necesariamente deberán usar el mismo coeficiente.



Provincia de Tierra del Fuego
Antártida e Islas del Atlántico Sur
República Argentina
Ministerio de Educación, Cultura,
Ciencia y Tecnología

0185

ANEXO V
ACTA DE INICIO

EXPEDIENTE: MECCT-E- 75458/2022

CONTRATACIÓN: DIRECTA Nro.: 201/22

OBRA: “MANTENIMIENTO Y CONSERVACIÓN CLOACAL DE EDIFICIOS EDUCATIVOS - ZONA NORTE Y CENTRO – 2022”

En el día de la fecha, en la ciudad de Río Grande, Provincia de Tierra del Fuego Antártida e Islas del Atlántico Sur, a los..... Días del mes de..... del año dos mil veintidós, los abajo firmantes constituidos, por una parte, por el/la en carácter de Secretario de Infraestructura, y en carácter de Inspector de Obra, en representación del Comitente, y por la otra, D.N.I. N°....., Mat. en carácter de Representante Técnico de la contratista de la obra adjudicada mediante Resolución M.E.C.C. y T. N°/22; proceden a labrar la presente ACTA DE INICIO DE PLAZOS DE EJECUCIÓN DE OBRA. En prueba de conformidad y a los fines establecidos se firma tres (3) ejemplares de un mismo tenor, a un solo efecto, en el lugar, forma y fecha indicados.

REPRESENTANTE TÉCNICO

INSPECTOR DE OBRA

SECRETARIA/SUBSECRETARIO



Provincia de Tierra del Fuego
 Antártida e Islas del Atlántico Sur
 República Argentina
 Ministerio de Educación, Cultura,
 Ciencia y Tecnología

0185

ANEXO VI
ACTA DE MEDICIÓN

ACTA DE MEDICIÓN Nº						
Empresa:						
Obra:						
Expte. Nº						
Trabajos ejecutados durante el mes de :						Fecha:
En la ciudad de Rio Grande, Provincia de Tierra del Fuego, Antartida e Islas del Atlántico Sur, a los ____ días del mes de ____ del año ____ se reúnen, por una parte, ____ en su carácter de Inspector/ade obra, y por la otra, ____ en caracter de ____ de la empresa ____ a los efectos de proceder a labrar la presente Acta de Medición de la Obra						
Item	Un	Descripción de trabajos	Cantidad	Anterior %	Durante %	Acumulado %
Rep. Técnico			Inspector de Obra			



Provincia de Tierra del Fuego
Antártida e Islas del Atlántico Sur
República Argentina
Ministerio de Educación, Cultura,
Ciencia y Tecnología

0185

ANEXO VII -CERTIFICADO DE OBRA

CERTIFICADO DE OBRA PARCIAL PROVISORIO N°												
Provincia: Tierra del Fuego, Antártida e Islas del Atlántico Sur			Fecha de elevación:			Empresa						
Localidad:			Trabajos ejecutados en el mes de:			C.U.I.T. empresa:						
Nombre de la Obra:												
Plazo Contractual de Ejecución:						Monto del Contrato:						
Fecha de Inicio:						Decreto / Resolución M.O.yS.P. de Adjudicación N°:						
Fecha de Finalización:												
Licitación Pública / Privada / Contratación Directa N°						Expte.:						
ITEM	Descripción de Trabajos	Unidad de Medida	Cantidad	Precio Unitario	Total contratado	% Inc	Cantidad Ejecutada %			Importe Ejecutado en \$		
							Anterior	Durante Mes	Acumulado	Anterior	Durante Mes	Acumulado
Certificado acumulado actual N° :												
Certificado acumulado anterior N° :												
Importe del presente certificado												
Deducción del Anticipo Financiero												
Deducción del Fondo de Reparación												
Valor de la factura												
Porcentaje global avance físico mensual												
Porcentaje global avance físico acumulado												
Porcentaje avance acumulado según plan de trabajo												
Importe global avance financiero mensual C.O. N°:												
Importe global avance financiero acumulado												
Importe avance financiero acumulado según plan de trabajo												
Póliza seguro Garantía Caucción N° por el 5% del monto de contrato												
Póliza seguro Garantía Caucción Anticipo Financiero N° Por el ...% del monto de contrato												
Póliza Seguro de Caucción Sustitución Fondo de Reparación N°.....												
Compañía Aseguradora:												
Rep. Técnico			Inspector de Obra			Director			Autoridad competente			



Provincia de Tierra del Fuego
Antártida e Islas del Atlántico Sur
República Argentina
Ministerio de Educación, Cultura,
Ciencia y Tecnología

0185

ANEXO VIII
CALIFICACIÓN DE EMPRESAS

**REGISTRO PROVINCIAL DE CONTRATISTAS Y EMPRESAS
DE OBRAS Y TRABAJOS PÚBLICOS**

Nº DE OBRA:.....DENOMINACIÓN:
EXPEDIENTE Nº:.....LOCALIDAD:.....
EMPRESA:MONTO CONTRACTUAL:.....
Nº DE INSCRIPCIÓN R.P.C.E.O.T.P:.....

CONCEPTO	EXCELENTE	MUY BUENO	NORMAL	REGULAR	DEFICIENTE	MALO
Cumplimiento del plan de trabajos e inversiones						
Calidad de trabajos realizados						
Calidad de los materiales utilizados						
Cantidad y calidad de los equipos						
Dirección técnica de la obra						
Acatamiento de las ordenes de servicio						
Organización de los trabajos						
Personal de la empresa afectado a la obra						
Personal de la empresa y cumplimiento de leyes laborales						
Documentación de la obra						

Observaciones:.....
.....
.....

Inspector Firma y Aclaración

Director General Firma y Aclaración

Lugar y Fecha

NOTIFICADO POR LA EMPRESA:

.....

Firma y Aclaración

Lugar y fecha



Provincia de Tierra del Fuego
Antártida e Islas del Atlántico Sur
República Argentina
Ministerio de Educación, Cultura,
Ciencia y Tecnología

0185

ANEXO IX

ACTA DE RECEPCION PROVISORIA

EXPEDIENTE: MECCT-E- 75458-2022

CONTRATACIÓN: DIRECTA Nro.: 201/2022

OBRA: “MANTENIMIENTO Y CONSERVACION CLOACAL DE EDIFICIOS
EDUCATIVOS - ZONA NORTE Y CENTRO – 2022”

Fecha: de de 2022

En el día de la fecha, en la ciudad de Río Grande, Provincia de Tierra del Fuego Antártida e Islas del Atlántico Sur, los abajo firmantes constituidos por una parte, por el/la en carácter de Secretario de Infraestructura, y en carácter de Inspector de Obra, en representación del Comitente, y por la otra, D.N.I. N°, Mat. en carácter de Representante Técnico de la contratista adjudicada mediante Resolución M.E.C.C.yT. N°/22; proceden a labrar la presente ACTA DE RECEPCION PROVISORIA DE OBRA, para la intervención de referencia, dejando expresa constancia que no se encuentran observaciones que formular y/o vicios aparentes en la presente, constatándose en este acto la totalidad de los trabajos ofertados ejecutados de conformidad con las reglas del arte de construir y las disposiciones previstas en los Pliegos; comenzando partir de la fecha arriba indicada el periodo de garantía de Obra de NOVENTA (90) días corridos. En prueba de conformidad y a los fines establecidos se firma tres (3) ejemplares de un mismo tenor, a un solo efecto, en el lugar, forma y fecha indicados.

REPRESENTANTE TÉCNICO

INSPECTOR DE OBRA

SECRETARIA/SUBSECRETARIO



Provincia de Tierra del Fuego
Antártida e Islas del Atlántico Sur
República Argentina
Ministerio de Educación, Cultura,
Ciencia y Tecnología

0185

ANEXO X

ACTA DE RECEPCION DEFINITIVA

EXPEDIENTE: MECCT-E-75458-2022

CONTRATACIÓN: DIRECTA Nro.: 201/22

OBRA: “MANTENIMIENTO Y CONSERVACION CLOACAL DE EDIFICIOS
EDUCATIVOS - ZONA NORTE Y CENTRO – 2022”

Fecha: de de 2022

En el día de la fecha, en la ciudad de Río Grande, Provincia de Tierra del Fuego Antártida e Islas del Atlántico Sur, los abajo firmantes constituidos por una parte, por el/la en carácter de Secretario de Infraestructura, yen carácter de Inspector de Obra, en representación del Comitente, y por la otra, D.N.I. N°, Mat. en carácter de Representante Técnico de la contratista de la obra adjudicada mediante Resolución M.E.C.C. y T. N°/22; proceden a labrar la presente ACTA DE RECEPCION DEFINITIVA DE OBRA, para la intervención de referencia, dejando expresa constancia que no se encuentran observaciones obrantes en el presente y con todos los trabajos ofertados completos en su totalidad. En prueba de conformidad y a los fines establecidos se firma tres (3) ejemplares de un mismo tenor, a un solo efecto, en el lugar, forma y fecha indicados.

REPRESENTANTE TÉCNICO

INSPECTOR DE OBRA

SECRETARIA/SUBSECRETARIO



Provincia de Tierra del Fuego
Antártida e Islas del Atlántico Sur
República Argentina
Ministerio de Educación, Cultura,
Ciencia y Tecnología

0185

ANEXO XI

PROYECTO CONTRATO DE OBRA PÚBLICA

----- Entre la Provincia de Tierra del Fuego, Antártida e Islas del Atlántico Sur, representada en este acto por la Señora Ministra de Educación, Cultura, Ciencia y Tecnología, Diseñadora Industrial Analía CUBINO, D.N.I. N° 23.509.625, designada mediante Decreto Provincial N° 4497/19, en adelante denominada «LA PROVINCIA», por una parte y por la otra, la empresa, representada en este acto por, en su carácter de, conforme lo acredita mediante, en adelante denominada «LA CONTRATISTA», convienen en celebrar el presente contrato de Obra Pública, conforme a las cláusulas y condiciones que a continuación se expresan:-----

CLÁUSULA PRIMERA – OBJETO DEL CONTRATO: «LA PROVINCIA» encomienda a «LA CONTRATISTA» y ésta acepta ejecutar la obra: “MANTENIMIENTO Y CONSERVACION CLOACAL DE EDIFICIOS EDUCATIVOS - ZONA NORTE Y CENTRO - 2022”, Contratación Directa N° 201/2022, autorizada por Resolución S.I. N°/2022, adjudicada mediante Resolución Ss.A.O. y S. N°/2022, bajo indicaciones, órdenes y supervisión técnica de «LA PROVINCIA» y demás documentación obrante en el Expediente administrativo MECCT-E-75458-2022.-----

CLÁUSULA SEGUNDA – DOCUMENTACIÓN DEL CONTRATO: La contratación así convenida se ajustará en un todo de acuerdo a las prescripciones contenidas en: a) Pliego de Bases y Condiciones y Pliego de Especificaciones Técnicas para la contratación de obras públicas; b) Ley Nacional 13064 de Obras Públicas, Decretos y Resoluciones Reglamentarias; c) Oferta de la empresa obrante en el mencionado Expediente N° MECCT-E-75458-2022; y e) el presente instrumento. Todo lo cual «LA CONTRATISTA» declara conocer y aceptar.-----

CLÁUSULA TERCERA – SISTEMA DE CONTRATACIÓN Y MONTOS: Los trabajos a que se hace referencia en la Cláusula Primera se contratan por el sistema de AJUSTE ALZADO, por la suma de PESOS con .../100 (\$), valores al mes de de

CLÁUSULA CUARTA – GARANTÍA DE OBRA: El plazo de garantía de los trabajos será de NOVENTA (90) días corridos contados a partir de la fecha del Acta de Recepción Provisoria de la Obra, estando durante el mismo la conservación de las obras a cargo exclusivo de «LA CONTRATISTA».-----

CLÁUSULA QUINTA – PLAZO DE EJECUCIÓN Y MULTAS: Se fija un plazo de ejecución de los trabajos de SETENTA Y CINCO (75) días corridos contados a partir de la fecha de la firma del Acta de Inicio de Obra, estando durante el mismo la conservación de las obras a cargo exclusivo de «LA CONTRATISTA». En caso de incumplimiento «LA CONTRATISTA» será pasible de ser sancionada conforme al Régimen de Multas previstos en el Pliego, y en su caso en las disposiciones pertinentes de la Ley Nacional 13064.-----

CLÁUSULA SEXTA – FORMA DE CERTIFICACIÓN Y PAGO: La forma de pago será mediante certificados los cuales serán presentados con toda la documentación requerida y el plazo de pago será dentro de los TREINTA (30) días corridos contados a partir de la fecha en que la empresa dé cumplimiento a la totalidad de los requisitos mencionados en el punto 5.1 Procedimientos de certificación y pago del Pliego de Bases y Condiciones, con la debida retención correspondiente al fondo de reparo establecido en la Ley Nacional 13064 de Obras Públicas y en un todo de acuerdo a lo previsto en el Pliego.-----



Provincia de Tierra del Fuego
Antártida e Islas del Atlántico Sur
República Argentina
Ministerio de Educación, Cultura,
Ciencia y Tecnología

0185

CLÁUSULA SEPTIMA - GARANTÍA: «LA CONTRATISTA» garantiza el fiel cumplimiento de las obligaciones emergentes de este Contrato mediante, emitida por, por la suma de PESOS (\$.....), importe que cubre suficientemente el porcentaje del CINCO POR CIENTO (5 %) del monto del presente contrato.- - - - -

CLÁUSULA OCTAVA – DOMICILIOS LEGALES: A todos los efectos legales que se susciten en el marco del cumplimiento de este Contrato las partes se someterán a la jurisdicción de los Tribunales Ordinarios Distrito Judicial Sur, renunciando a todo otro fuero o jurisdicción que les pudiere corresponder y fijan los siguientes domicilios: «LA PROVINCIA» en calle San Martín N° 450 de la ciudad de Ushuaia y «LA CONTRATISTA» en calle N°, de la ciudad de, donde serán válidas todas las notificaciones que las partes se cursen con relación al presente contrato.- - - - -

En prueba de conformidad, se firman DOS (2) ejemplares de un mismo tenor y a un solo efecto, a losdías del mes de de- - - - -



Provincia de Tierra del Fuego
Antártida e Islas del Atlántico Sur
República Argentina
Ministerio de Educación, Cultura,
Ciencia y Tecnología

0185

9.DATOS DE OBRA



Gobierno de la Provincia de Tierra del Fuego Antártida e Islas del Atlántico Sur
Ministerio de Educación, Cultura, Ciencia y Tecnología
Secretaría de Infraestructura



DATOS DE OBRA

OBRA: “MANTENIMIENTO Y CONSERVACION CLOACAL DE EDIFICIOS EDUCATIVOS” – ZONA NORTE Y CENTRO – 2022”

- 1- OBJETO DE LA OBRA:** Se trata del el mantenimiento y conservación de las líneas cloacales existentes en el exterior del edificio y que son parte de las instalaciones de los Edificios Escolares, en las que se llevará a cabo el escurrimiento de los líquidos cloacales de la zona para su mejor funcionamiento.
Para ello se contratará un camión atmosférico de 10.000 lts de capacidad y un camión desobstructor con capacidad de 8.000 lts
 - 2- UBICACIÓN DE LOS TRABAJOS:** Zona Norte y centro: Comprende la Ciudad de Rio Grande, Tolhuin, Estancia Sara, San Sebastián y estancia Cullen.
 - 3- TIPO DE OBRA:** Los trabajos se ajustan a Mantenimiento, refacción y conservación de las redes cloacales existentes desde la línea municipal hasta la primer cámara antes de ingresar al edificio.
 - 4- PRESUPUESTO OFICIAL:** SON PESOS \$ 28.882.508,54 (VEINTIOCHO MILLONES OCHOCIENTOS OCHENTA Y DOS MIL QUINIENTOS OCHO CON 54/100 CENTAVOS).
 - 5- PLAZO DE EJECUCION:** SETENTA Y CINCO (75) DIAS CORRIDOS a partir de la rúbrica del Acta de Inicio de obras.
 - 6- SISTEMA DE CONTRATACIÓN:** Por ajuste Alzado
 - 7- PLAZO DE GARANTIA:** NOVENTA (90) DIAS CORRIDOS a partir de la firma del Acta de Recepción Provisoria.
 - 8- REPRESENTANTE TECNICO:** Arquitecto – Ingeniero – M.M.O.
-



Provincia de Tierra del Fuego
Antártida e Islas del Atlántico Sur
República Argentina
Ministerio de Educación, Cultura,
Ciencia y Tecnología

0185

10.MEMORIA DESCRIPTIVA

1.- GENERALIDADES:

El objeto de la obra tiene por finalidad el mantenimiento y conservación de las líneas cloacales existentes que son parte de las instalaciones de los **Edificios Escolares de la Zona Norte y Centro** de la provincia de Tierra del Fuego AIAS, en el cual se llevará a cabo el escurrimiento de los líquidos cloacales de la zona para su mejor funcionamiento.

2.- UBICACIÓN: EDIFICIOS EDUCATIVOS

Ciudad de Rio Grande

Nº	NOMBRE	DIRECCIÓN
1	Jardín de Infantes N° 1 - La Calesita Encantada	San Martín 1100
2	Jardín de Infantes N° 3 - Mundo de Colores	Jose M. Estrada 2078
3	Jardín de Infantes N° 4 - Arco Iris	Rivadavia 632
4	Jardín de Infantes N° 5 - Tol Olejce	Prefectura Naval Argentina 583
5	Jardín de Infantes N° 6 - Crecer Jugando	Yaghan 676
6	Jardín de Infantes N° 9 - Tutú Marambá	José Ingenieros 840
7	Jardín de Infantes N° 11 - Chepa'chen	Angela Vallese 417
8	Jardín de Infantes N° 12 - Payasos, Globos y Chupetines	General Mosconi 771
9	Jardín de Infantes N° 16 - Raíces y Alas	Luro Cambaceres 311
10	Jardín de Infantes N° 17 - Olas de Fantasía	Pioneros Fueguinos 1145
11	Jardín de Infantes N° 21 - Días de Magia	Sabino Andrade 1207
12	Jardín de Infantes N° 22 - Huellitas Fueguinas	Gregoria Matorras 3822
13	Jardín de Infantes N° 25 - Brisitas del Sur	Playero Blanco 208
14	Jardín de Infantes N° 26 - Tejiendo Sueños	Yahgan 955
15	Jardín de Infantes N° 27 - Botecito de Papel	Rafaela Ishton 670
16	Escuela Provincial N° 2 - Dr. Benjamín Zorrilla / 27 - Kar-Yen	Avenida Belgrano 683
17	Escuela Provincial N° 4 - Remolcador A.R.A. Guaraní / 43 - Héroes de Malvinas + gimnasio	Orosky y Yourka
18	Escuela Provincial N° 7 - El Abrazo de Maipú	Rafael Obligado 755
19	Escuela Provincial N° 8 - General José de San Martín	Marcelo T. de Alvear 651
20	Escuela Provincial N° 10 - General Manuel Belgrano	Antártida Argentina 950
21	Escuela Provincial N° 11 - Pioneros Fueguinos	Ruta Nacional N° 3 km. 791 Estancia Sara
22	Escuela Provincial N° 14 - Solidaridad Latinoamericana	José M. Estrada 2022
23	Escuela Provincial N° 17 - Comisario Ramón Lucio Cortés	Paso Fronterizo San Sebastián
24	Escuela Provincial N° 19 - Primera Legislatura	Juan Manuel de Rosas 1450
25	Escuela Provincial N° 20 - Angela Loij / 26 - Senadores Fueguinos	Juan Eladio Ibarra 64
26	Escuela Provincial N° 21 - Provincias Unidas	Prefectura Naval Argentina 111

“Las Islas Malvinas, Georgias y Sandwich del Sur, son y serán Argentinas”



Provincia de Tierra del Fuego
Antártida e Islas del Atlántico Sur
República Argentina
Ministerio de Educación, Cultura,
Ciencia y Tecnología

27	Escuela Provincial N° 23 - Organización de los Estados Americanos	Padre Muñoz 997
28	Escuela Provincial N° 32 - Iyu	Prefectura Naval Argentina 1089
29	Escuela Provincial N° 35 - Jorge Luis Borges	Resistencia 100
30	Escuela Provincial N° 37 - Patricio O'Byrne	Casco Principal Estancia Cullen
31	Escuela Provincial N° 42 - Gabriela Mistral	Gregoria Matorras 3820
32	Escuela Provincial N° 44 - Valientes de Malvinas	Minkyol 200
33	Escuela Provincial N° 46 "Gral. Martín Miguel de Guemes"	Playero Blanco 268
34	Escuela Provincial - Los Cauquenes	Luis Garibaldi Honte 2753
35	Colegio Provincial Antártida Argentina	Chawr 1042
36	Colegio Provincial Comandante Luis Piedrabuena	Cristobal Colón 751
37	Colegio Provincial Soberanía Nacional	Prefectura Naval Argentina 1151
38	Colegio Provincial Alicia Moreau de Justo	Ramón Díaz Chara 64
39	Colegio Provincial de Educación Tecnológica Río Grande	Avenida Belgrano 777
	Anexo CPET	Avenida Belgrano N°
40	Centro Polivalente de Arte de Río Grande Prof. Diana Cotorruelo	Luro Cambaceres y María Auxiliadora
41	Colegio Provincial Haspen - "Profesor Luis Adan Felippa"	José Ingenieros 1100
42	Colegio Provincial Dr. Ernesto Guevara	Juan Félix Russo 3461
43	Colegio Provincial Dr. Esteban Laureano Maradona	Lima 731
44	Colegio Provincial Dr. René Favalaro	Juan B. Thorne 2023
45	Colegio Provincial Padre José ZINK	Camilo Antonio Giamarini 3472
46	Centro Educativo de Nivel Terciario N° 35 - Profesor Julián José Godoy	General Mosconi 655
47	Instituto Provincial de Educación Superior de Río Grande - " Paulo Freire "	José Manuel de Estrada 1575
48	Escuela Provincial N° 2 para Adolescentes y Adultos - Wikam	Carlos Moyano 811
49	Escuela Especial N° 2 - Casita de Luz	Pioneros Fueguinos 251
50	Escuela Especial N° 3 - Integración Plena	Isla de los Estados 703
51	Centro Terapéutico Educativo	Bilbao 750
52	Centro de Actividades Alternativas para Discapacitados	Cabo de Hornos 605
53	Centro Educativo y de Formación Laboral Dr. Manuel Belgrano	Francisco Minkyol 119
54	Escuela de Educación Integral "SIN FRONTERAS" - Sede - Río Grande	Monseñor Fagnano 1173
55	Centro de Educación Permanente para Jóvenes y Adultos con Discapacidad	Isla de los Estados 953
56	Gimnasio Esc. 2	Rivadavia 632
57	Gimnasio Esc. 14	Thorne 1949



Provincia de Tierra del Fuego
Antártida e Islas del Atlántico Sur
República Argentina
Ministerio de Educación, Cultura,
Ciencia y Tecnología

0185

58	Gimnasio Esc. 21	Prefectura Naval Argentina 111
59	Gimnasio CPET	Almafuerte 670

Ciudad de Tolhuin

Nº	NOMBRE	DIRECCIÓN
60	Jardín de Infantes N° 13 - Zhioshi	Lucas Bridges N° 562
61	Jardín de Infantes N° 23 -Tol Klévele	Chepach 532
62	Escuela Especial N° 4	Te- Al 411
63	Escuela Provincial N° 5 - José María Beauvoir	Esteban Lucas Bridges 542
64	Escuela Provincial N° 45 - Congreso de Tucumán	Los Ñires 249
65	Colegio Provincial Ramón Alberto Trejo Noel	Santiago Rupatini 379
66	Centro de Artes y Oficios de Tolhuin	Lucas Bridges 640



Provincia de Tierra del Fuego
Antártida e Islas del Atlántico Sur
República Argentina
Ministerio de Educación, Cultura,
Ciencia y Tecnología

0185

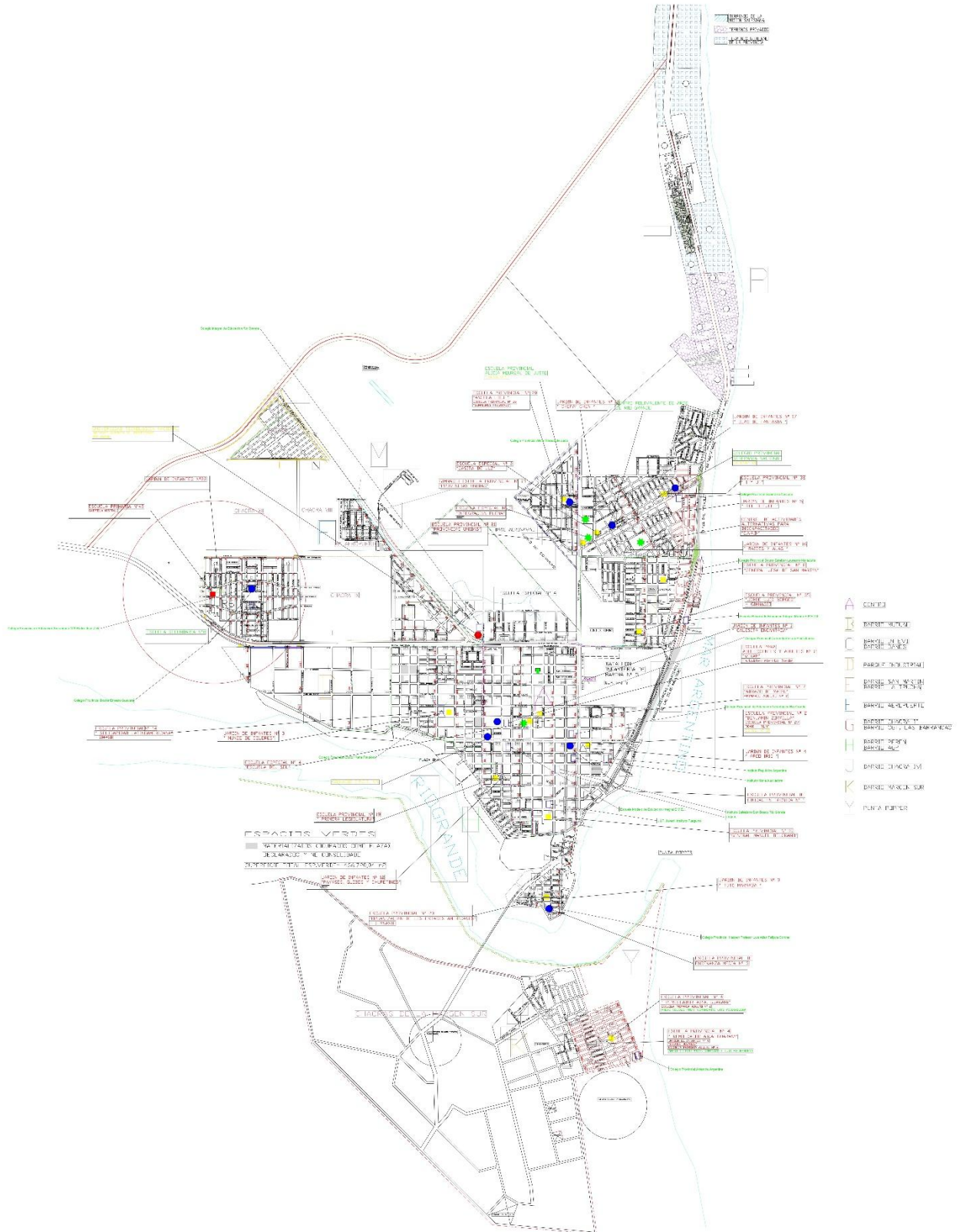



Provincia de Tierra del Fuego
Antártida e Islas del Atlántico Sur
República Argentina
Ministerio de Educación, Cultura,
Ciencia y Tecnología

0185

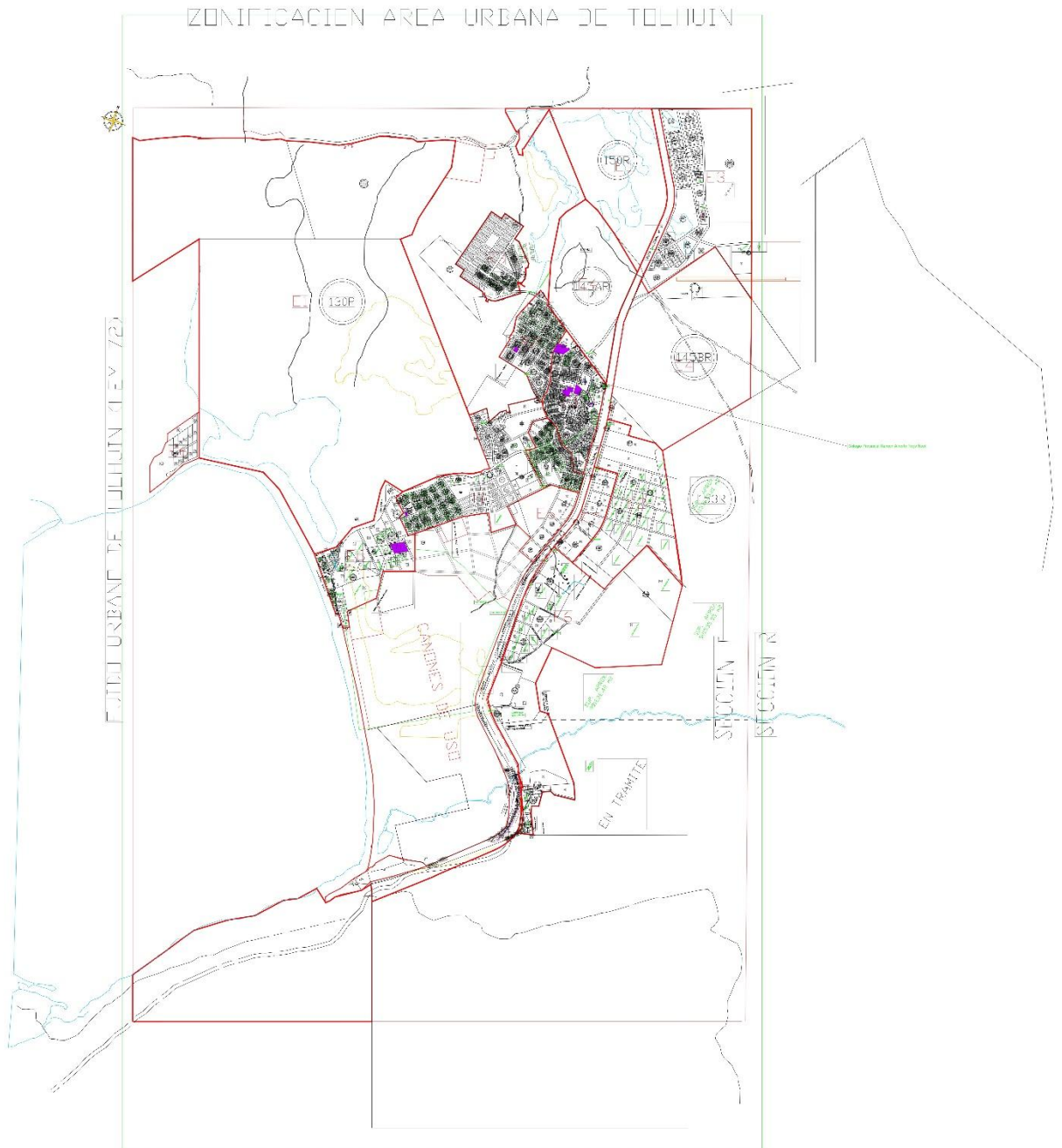



Provincia de Tierra del Fuego
Antártida e Islas del Atlántico Sur
República Argentina
Ministerio de Educación, Cultura,
Ciencia y Tecnología

0185

11.COMPUTO Y PRESUPUESTO OFICIAL

		Provincia de Tierra del Fuego, Antártica e Islas del Atlántico Sur Ministerio de Educación, Cultura, Ciencia y Tecnología. Secretaría de Infraestructura						
"MANTENIMIENTO Y CONSERVACION CLOACAL DE EDIFICIOS EDUCATIVOS" - ZONA NORTE Y CENTRO - 2022"							RIO GRANDE	oct-22
ÍTEM	C.P.	DESIGNACIÓN DE LOS TRABAJOS	UNID.	CANT.	P.UNIT.	PARCIAL	P.ITEM	% In.
1		MANTENIMIENTO CLOACAL					\$ -	
1.1		Mantenimiento y conservación cloacal	un.	66,00	\$ -	\$ -		
1.2		Provision y colocacion de camaras inspeccion c/tapa	un.	20,00	\$ -	\$ -		
1.3		Provision y colocacion de tapas de H ⁴ A° p/ camara inspeccion	un.	66,00	\$ -	\$ -		
1.4		Recambio de caño de PVC , entre camaras inspeccion o tramos existentes	mt	132,00	\$ -	\$ -		
1.5		Provisión e instalación de sistema de ventilación a los 4 vientos	un.	66,00	\$ -	\$ -		
2		ARREGLO, RELLENO Y COMPACTACION					\$ -	
2.1		Arreglo, relleno y excavacion de camaras de inspeccion y tramos de cañería	m3	15,00	\$ -	\$ -		
3		PINTURA					\$ -	
3.1		Señalización de camaras de inspeccion	un	132,00	\$ -	\$ -		
4		LIMPIEZA DE OBRA					\$ -	
4.1		Limpieza de Obra	un	66,00	\$ -	\$ -		
PRECIO TOTAL							\$ -	

SON PESOS:
Mes Base: octubre 2022



Provincia de Tierra del Fuego,
Antártida e Islas del Atlántico Sur
República Argentina
Ministerio de Educación, Cultura,
Ciencia y Tecnología

“2022 – 40° ANIVERSARIO DE LA GESTA HEROICA DE MALVINAS”

ANEXO III DE LA RESOLUCIÓN Ss.A.O. y S. N° 0185 /2022.-
PLIEGO DE ESPECIFICACIONES TÉCNICAS

Las especificaciones aquí indicadas denotan las características y calidad de los trabajos a ejecutar. Las tareas incluyen materiales, mano de obra, equipos, herramientas y todo lo necesario para la correcta ejecución de los trabajos. En caso de que la contratista decida cambiar de materiales o sistemas deberá indicarlo en forma clara, adjuntando las especificaciones de lo propuesto, lo que podrá o no ser admitido por esta administración.

Los trabajos a realizar deberán ajustarse a las estipulaciones del presente Pliego, Planos y demás Documentaciones para que estén de acuerdo a las normas del buen arte en la construcción.

I.- GENERALIDADES

La presente obra tiene como propósito el mantenimiento y conservación de las líneas cloacales de los Edificios Escolares. Las mismas se encuentran en diferentes sectores de la zona Norte y centro, como lo detalla el Anexo 1: Edificios Escolares.

Se deberá tener en cuenta para completar estas Especificaciones Técnicas, las siguientes reglamentaciones específicas:

Decreto Provincial N° 914/97 referido a la Accesibilidad al Medio Físico (Reglamenta la Ley Nacional 24314).

Decreto Provincial N° 351/79 referido a Higiene y Seguridad en el Trabajo (Reglamenta la Ley Nacional 19587).

La Empresa Contratista deberá proponer por escrito la forma en que desarrollará la obra, además deberá realizar toda documentación y trámites requeridos por los entes Provinciales y/o de incumbencia, y de acuerdo a las reglamentaciones vigentes.

La contratista deberá contemplar y presentar el proyecto del rubro que deberá incluir la instalación de los elementos necesarios para el correcto funcionamiento de los siguientes sistemas:

1. MANTENIMIENTO CLOCAL

1.1 Mantenimiento y conservación cloacal.

El contratista deberá proveer, para la atención total de los sistemas existentes instalados, el equipo necesario para la prestación del servicio para el mantenimiento y conservación cloacal, cámaras sépticas y cámara de inspección desde la línea municipal hasta la última cámara exterior antes de ingresar al edificio, con la utilización de un camión atmosférico el cual actúa por media aspiración o succión de sólidos y/o líquidos por medio de un soplador de vacío, la conducción de desechos o sólidos hacia el tanque se realiza a través de una manguera, esta es portada por una pluma sobre el tanque. El tanque para depósito de sólidos, en este caso, es de 10.000 L.

Por otro lado, se deberá tener en cuenta el sistema de operación utilizado para la desobstrucción de cañerías hidrolavado o rastreo de desagües cloacales a través de una manga desobstructora de alto caudal y presión, que se dará por medio de una bomba tricilíndrica con un caudal de 140 l/min (ciento cuarenta litros por minuto) a una presión normal de trabajo de 140 kg/cm² (ciento cuarenta kilogramos por centímetro cuadrado). La manguera para desobstrucción es de ¾” (tres cuartos de pulgada) con una longitud de 150 m (ciento cincuenta metros) instalada en un carrete. El tanque para depósito de agua es de 8.000 l (ocho mil litros), construido en acero inoxidable calidad sanitaria. Este es un sistema apto para el mantenimiento y limpieza de sumideros de un sector, cañerías de gran tamaño y redes de cañerías con extensiones lineales que pueden alcanzar los 150 m (ciento cincuenta metros) de distancia. Utilizando un sistema HidroJet de alta presión de agua, que permite barrer el Sedimento de las cañerías. Estos sistemas son efectivos para la recuperación de las distintas secciones de en las tuberías, que, por reducción de grasas y barros, evitan la circulación fluida de los líquidos. Su gran presión en la limpieza, se debe al equipamiento, ideal para redes de los distintos sistemas de cañerías cloacales, pluviales e industriales. El equipo a contratar debe contar con seguro contra tercero obligatorio, (RTO) si correspondiere, aprobada durante el periodo a contratar, la presentación mensual del comprobante de pago del mismo. En caso de que por desperfectos mecánicos el oferente no pueda prestar servicios, deberá arbitrar los medios necesarios a fin de dar cumplimiento a la contratación.



Provincia de Tierra del Fuego,
Antártida e Islas del Atlántico Sur
República Argentina
Ministerio de Educación, Cultura,
Ciencia y Tecnología

0185

Los servicios de mantenimiento, combustible, lubricantes y/o reparaciones serán efectuados exclusivamente por el contratista. Y ante cualquier rotura o falla de la unidad contratada que demandará un tiempo considerable de falta de prestación del servicio, se deberá prever de otra unidad automotor para dar continuidad al normal funcionamiento del servicio.

El mantenimiento de las líneas cloacales comprende todas las acciones necesarias para la conservación técnica preventiva y correctiva de las instalaciones, en este caso solamente desde la línea municipal hasta el último acceso antes de ingresar al edificio. Dichas acciones consisten en la reparación o recambio en sitio o en fábrica de los elementos deteriorados y las modificaciones que se requieran para que todo el conjunto se mantenga y preste el servicio para el cual fue concebido en las mejores condiciones de funcionamiento.

En todos los casos, la inspección determinará el sitio y las cámaras donde se efectuará el trabajo.

Cabe destacar, en caso de que no haber rupturas, la empresa contratista hará entrega a la inspección de obra de las mismas, quedando al resguardo del área.

1.2 Provisión y colocación de cámaras inspección c/tapa

Este ítem corresponde a la provisión y colocación de 20 (veinte) cámaras de inspección, las cuales estarán construidas de hormigón armado de 60x60 con una resistencia tal que soporten el paso de vehículos pesados y deberán ser de fácil remoción por lo que deberán contar con perforaciones que permitan introducir asas de hierro para manipular las tapas. Las tapas de la red cloacal deberán contar con doble tapa, la tapa inferior podrá ser más liviana que la superior ya que no deberá soportar el paso de los vehículos.

Cabe destacar, en caso de que no haber rupturas, la empresa contratista hará entrega a la inspección de obra de las mismas, quedando al resguardo del área.

1.3 Provisión y colocación de tapas de H° A° p/ cámara inspección

Este ítem corresponde a la provisión y colocación de 66 (sesenta y seis) tapas para cámaras de inspección mensuales, las cuales estarán construidas de hormigón armado de 60x60 con una resistencia tal que soporten el paso de vehículos pesados y deberán ser de fácil remoción por lo que deberán contar con perforaciones que permitan introducir asas de hierro para manipular las tapas. Las tapas de la red cloacal deberán contar con doble tapa, la tapa inferior podrá ser más liviana que la superior ya que no deberá soportar el paso de los vehículos.

Cabe destacar, en caso de que no haber rupturas, la empresa contratista hará entrega a la inspección de obra de las mismas, quedando al resguardo del área.

1.4 Recambio de caño de PVC, entre cámaras inspección o tramos existentes

Este ítem corresponde a la provisión y colocación de 132 (ciento treinta y dos) metros de caños de PVC reforzado Ø 110mm de 2.8mm de espesor como mínimo, de ser necesario, los accesorios deberán ser de la misma calidad, los cuales estarán unidas con adhesivo para PVC, respetando la cama de asentamiento correspondiente.

Cabe destacar, en caso de que no haber rupturas, la empresa contratista hará entrega a la inspección de obra de las mismas, quedando al resguardo del área.

1.5 Provisión e instalación de sistema de ventilación a los 4 vientos

Este ítem corresponde a la provisión y colocación de una ventilación a los 4 vientos con caños de Ø110 de PVC reforzado de 2.8mm de espesor. Perfectamente amurado, o engrampado según corresponda con una altura no menor a 3mts y con sombrerete en su punto final. Las piezas de PVC ser de la misma calidad y marca que los caños y deberán estar pegadas y aseguradas entre sí.

Cabe destacar, en caso de que no haber rupturas, la empresa contratista hará entrega a la inspección de obra de las mismas, quedando al resguardo del área.

2. ARREGLO, RELLENO Y COMPACTACION

2.1 Arreglos, relleno y excavación de cámaras de inspección y tramos de cañerías.

La empresa contratista deberá realizar la nivelación de las cámaras de inspección existentes en los edificios escolares, cuando las mismas se encuentren descalzadas o fuera de lugar, sin que tengan rupturas y puedan ser reutilizadas. Esta tarea consiste en rellenar y compactar con suelo seleccionado hasta llegar al nivel deseado, para luego apoyar la cámara séptica, finalizando con el hormigón H-20 fijando al lugar establecido.

En caso de que las cámaras o alguno de sus componentes se encuentren rotas, se deberá reparar, en su totalidad.



Provincia de Tierra del Fuego,
Antártida e Islas del Atlántico Sur
República Argentina
Ministerio de Educación, Cultura,
Ciencia y Tecnología

0185

Esta tarea consiste en excavar, de ser necesario, reparar paredes, tapas, apoyos, cañerías o lo que sea necesario para el correcto funcionamiento de las cámaras y la red

3. PINTURA

3.1 Señalización de cámaras de inspección.

Se deberán pintar una cantidad de 132 (ciento treinta y dos) cámaras de inspección o cámaras sépticas correspondientes a los edificios escolares. Esta tarea será llevada a cabo con pintura vial amarilla, para su correcta identificación. Toda superficie a pintar deberá estar correctamente limpia, seca y firme para la correcta ejecución de la misma.

4. LIMPIEZA DE OBRA.

4.1 Limpieza de Obra.

El Contratista, mientras dure la obra, deberá mantener el lugar ordenado, retirando periódicamente todos los restos de materiales, embalajes y/o basura que se puedan ir acumulando en el mismo producto de su trabajo. La Inspección estará facultada para exigir, si lo creyera conveniente, la intensificación de limpieza periódica, los residuos producto de la limpieza y/o trabajos, serán retirados del establecimiento por cuenta y cargo exclusivo del Contratista.



Provincia de Tierra del Fuego,
Antártida e Islas del Atlántico Sur
República Argentina
Ministerio de Educación, Cultura,
Ciencia y Tecnología

ANEXO 1 EDIFICIOS ESCOLARES

Nº	NOMBRE	DIRECCIÓN	Localidad	ACTIVIDAD
1	Jardín de Infantes N° 1 - La Calesita Encantada	San Martín 1100	Río Grande	Jardín de Infantes
2	Jardín de Infantes N° 3 - Mundo de Colores	José M. Estrada 2078	Río Grande	Jardín de Infantes
3	Jardín de Infantes N° 4 - Arco Iris	Rivadavia 632	Río Grande	Jardín de Infantes
4	Jardín de Infantes N° 5 - Tol Olejce	Prefectura Naval Argentina 583	Río Grande	Jardín de Infantes
5	Jardín de Infantes N° 6 - Crecer Jugando	Yaghan 676	Río Grande	Jardín de Infantes
6	Jardín de Infantes N° 9 - Tutú Marambá	José Ingenieros 840	Río Grande	Jardín de Infantes
7	Jardín de Infantes N° 11 - Chepa'chen	Ángela Vallese 417	Río Grande	Jardín de Infantes
8	Jardín de Infantes N° 12 - Payasos, Globos y Chupetines	General Mosconi 771	Río Grande	Jardín de Infantes
9	Jardín de Infantes N° 16 - Raíces y Alas	Luro Cambaceres 311	Río Grande	Jardín de Infantes
10	Jardín de Infantes N° 17 - Olas de Fantasía	Pioneros Fueguinos 1145	Río Grande	Jardín de Infantes
11	Jardín de Infantes N° 21 - Días de Magia	Sabino Andrade 1207	Río Grande	Jardín de Infantes
12	Jardín de Infantes N° 22 - Huellitas Fueguinas	Gregoria Matorras 3822	Río Grande	Jardín de Infantes
13	Jardín de Infantes N° 25 - Brisitas del Sur	Playero Blanco 208	Río Grande	Jardín de Infantes
14	Jardín de Infantes N° 26 - Tejiendo Sueños	Yahgan 955	Río Grande	Jardín de Infantes
15	Jardín de Infantes N° 27 - Botecito de Papel	Rafaela Ishton 670	Río Grande	Jardín de Infantes
16	Escuela Provincial N° 2 - Dr. Benjamín Zorrilla / 27 - Kar-Yen	Avenida Belgrano 683	Río Grande	Educación Primaria
17	Escuela Provincial N° 4 - Remolcador A.R.A. Guaraní / 43 - Héroes de Malvinas + gimnasio	Orosky y Yourka	Río Grande	Educación Primaria
18	Escuela Provincial N° 7 - El Abrazo de Maipú	Rafael Obligado 755	Río Grande	Educación Primaria
19	Escuela Provincial N° 8 - General José de San Martín	Marcelo T. de Alvear 651	Río Grande	Educación Primaria
20	Escuela Provincial N° 10 - General Manuel Belgrano	Antártida Argentina 950	Río Grande	Educación Primaria
21	Escuela Provincial N° 11 - Pioneros Fueguinos	Ruta Nacional N° 3 km. 791 Estancia Sara	Estancia Sara	Educación Primaria
22	Escuela Provincial N° 14 - Solidaridad Latinoamericana	José M. Estrada 2022	Río Grande	Educación Primaria
23	Escuela Provincial N° 17 - Comisario Ramón Lucio Cortés	Paso Fronterizo San Sebastián	Paso Fronterizo San Sebastián	Educación Primaria
24	Escuela Provincial N° 19 - Primera Legislatura	Juan Manuel de Rosas 1450	Río Grande	Educación Primaria
25	Escuela Provincial N° 20 - Ángela Loij / 26 - Senadores Fueguinos	Juan Eladio Ibarra 64	Río Grande	Educación Primaria



Provincia de Tierra del Fuego,
Antártida e Islas del Atlántico Sur
República Argentina
Ministerio de Educación, Cultura,
Ciencia y Tecnología

26	Escuela Provincial N° 21 - Provincias Unidas	Prefectura Naval Argentina 111	Río Grande	Educación Primaria
27	Escuela Provincial N° 23 - Organización de los Estados Americanos	Padre Muñoz 997	Río Grande	Educación Primaria
28	Escuela Provincial N° 32 - Iyu	Prefectura Naval Argentina 1089	Río Grande	Educación Primaria
29	Escuela Provincial N° 35 - Jorge Luis Borges	Resistencia 100	Río Grande	Educación Primaria
30	Escuela Provincial N° 37 - Patricio O'Byrne	Casco Principal Estancia Cullen	Estancia Cullen	Educación Primaria
31	Escuela Provincial N° 42 - Gabriela Mistral	Gregoria Matorras 3820	Río Grande	Educación Primaria
32	Escuela Provincial N° 44 - Valientes de Malvinas	Minkyol 200	Río Grande	Educación Primaria
33	Escuela Provincial N° 46 "Gral. Martin Miguel de Guemes"	Playero Blanco 268	Río Grande	Educación Primaria
34	Escuela Provincial - Los Cauquenes	Luis Garibaldi Honte 2753	Río Grande	Educación Primaria
35	Colegio Provincial Antártida Argentina	Chawr 1042	Río Grande	Educación Secundaria
36	Colegio Provincial Comandante Luis Piedrabuena	Cristóbal Colón 751	Río Grande	Educación Secundaria
37	Colegio Provincial Soberanía Nacional	Prefectura Naval Argentina 1151	Río Grande	Educación Secundaria
38	Colegio Provincial Alicia Moreau de Justo	Ramón Díaz Chara 64	Río Grande	Educación Secundaria
39	Colegio Provincial de Educación Tecnológica Río Grande	Avenida Belgrano 777	Río Grande	Educación Secundaria
40	Centro Polivalente de Arte de Río Grande Prof. Diana Cotorruelo	Luro Cambaceres y María Auxiliadora	Río Grande	Educación Secundaria
41	Colegio Provincial Haspen - "Profesor Luis Adan Felippa"	José Ingenieros 1100	Río Grande	Educación Secundaria
42	Colegio Provincial Dr. Ernesto Guevara	Juan Félix Russo 3461	Río Grande	Educación Secundaria
43	Colegio Provincial Dr. Esteban Laureano Maradona	Lima 731	Río Grande	Educación Secundaria
44	Colegio Provincial Dr. René Favaloro	Juan B. Thorne 2023	Río Grande	Educación Secundaria
45	Colegio Provincial Padre José ZINK	Camilo Antonio Giamarini 3472	Río Grande	Educación Secundaria
46	Centro Educativo de Nivel Terciario N° 35 - Profesor Julián José Godoy	General Mosconi 655	Río Grande	Educación Terciaria
47	Instituto Provincial de Educación Superior de Río Grande - " Paulo Freire "	José Manuel de Estrada 1575	Río Grande	Educación Terciaria
48	Escuela Provincial N° 2 para Adolescentes y Adultos - Wikam	Carlos Moyano 811	Río Grande	Educación Especial
49	Escuela Especial N° 2 - Casita de Luz	Pioneros Fueguinos 251	Río Grande	Educación Especial
50	Escuela Especial N° 3 - Integración Plena	Isla de los Estados 703	Río Grande	Educación Especial
51	Centro Terapéutico Educativo	Bilbao 750	Río Grande	Educación Especial



Provincia de Tierra del Fuego,
Antártida e Islas del Atlántico Sur
República Argentina
Ministerio de Educación, Cultura,
Ciencia y Tecnología

0185

52	Centro de Actividades Alternativas para Discapacitados	Cabo de Hornos 605	Río Grande	Educación Especial
53	Centro Educativo y de Formación Laboral Dr. Manuel Belgrano	Francisco Minkyol 119	Río Grande	
54	Escuela de Educación Integral "SIN FRONTERAS" - Sede - Río Grande	Monseñor Fagnano 1173	Río Grande	Educación Especial
55	Centro de Educación Permanente para Jóvenes y Adultos con Discapacidad	Isla de los Estados 953	Río Grande	Educación Especial
56	Gimnasio Esc. 2	Rivadavia 632	Río Grande	Gimnasio
57	Gimnasio Esc. 14	Thorne 1949	Río Grande	Gimnasio
58	Gimnasio Esc. 21	Prefectura Naval Argentina 111	Río Grande	Gimnasio
59	Gimnasio CPET	Almafuerte 670	Río Grande	Gimnasio
60	Jardín de Infantes N° 13 - Zhioshi	Lucas Bridges N° 562	Tolhuin	Jardín de Infantes
61	Jardín de Infantes N° 23 -Tol Klévele	Chepach 532	Tolhuin	Jardín de Infantes
62	Escuela Especial N° 4	Te- Al 411	Tolhuin	Educación Primaria
63	Escuela Provincial N° 5 - José María Beauvoir	Esteban Lucas Bridges 542	Tolhuin	Educación Primaria
64	Escuela Provincial N° 45 - Congreso de Tucumán	Los Ñires 249	Tolhuin	Educación Primaria
65	Colegio Provincial Ramón Alberto Trejo Noel	Santiago Rumatini 379	Tolhuin	Educación Secundaria
66	Centro de Artes y Oficios de Tolhuin	Lucas Bridges 640	Tolhuin	Educación



Provincia de Tierra del Fuego,
Antártida e Islas del Atlántico Sur
República Argentina
Ministerio de Educación, Cultura,
Ciencia y Tecnología

ANEXO IV DE LA RESOLUCIÓN Ss.A.O. y S. N° **0185** /2022.-

Comisión de Acto de Apertura y Comisión de Evaluación de las ofertas

Titulares

Nelson Ariel BARRIA LEGUE – Legajo N° 18897548/00

Cintia Alejandra SOTO VERA – Legajo N° 33484144/00

Paula Verónica SOSA – Legajo N° 27566266/03

Suplentes

Sabrina Soledad AGÜERO – Legajo N° 30085599/01

Wanda Camila MACHADO – Legajo N° 38963870/00

Jessica Haydee VALLEJOS - Legajo N° 27056093/00



Provincia de Tierra del Fuego,
Antártida e Islas del Atlántico Sur
República Argentina
Ministerio de Educación, Cultura,
Ciencia y Tecnología

ANEXO V DE LA RESOLUCIÓN Ss.A.O. y S. N° **0185** /2022.-

Inspectores de Obra

Judit Valeria BAHAMONDE – Legajo N° 39.999.410/00

José Gabriel CONDARI – Legajo N° 39.999.687/00